

แผนพัฒนาท้องถิ่น(พ.ศ.2566-2570)

ข้อมูลทั่วไปขององค์การบริหารส่วนตำบลด้านศรีสุข อำเภอโพธิ์ตาก จังหวัดหนองคาย

ส่วนที่ 1 สภาพทั่วไปและข้อมูลพื้นฐาน

1. ด้านกายภาพ

1.1 ที่ตั้งของหมู่บ้านหรือชุมชนหรือตำบล

องค์การบริหารส่วนตำบลด้านศรีสุข อำเภอโพธิ์ตาก จังหวัดหนองคาย ตั้งอยู่ทางทิศตะวันตกของจังหวัดหนองคาย ระยะทางตามทางหลวง 211 และ 2020 ประมาณ 81 กิโลเมตร และอยู่ทางทิศตะวันตกเฉียงเหนือของอำเภอโพธิ์ตาก อยู่ห่างจากที่ว่าการอำเภอโพธิ์ตาก 15 กิโลเมตร ได้แยกออกมาจากอำเภอศรีเชียงใหม่ จังหวัดหนองคาย ตามประกาศกระทรวงมหาดไทย เมื่อวันที่ 1 กรกฎาคม พ.ศ. 2540 โดยรวมเอาพื้นที่ของ 3 ตำบล เข้าด้วยกัน จัดเป็นกิ่งอำเภอโพธิ์ตาก ได้แก่ ตำบลโพธิ์ตาก ตำบลด้านศรีสุขและตำบลด้านศรีสุข และจัดตั้งเป็นองค์การบริหารส่วนตำบลเมื่อวันที่ 12 ธันวาคม พ.ศ. 2542 และเมื่อวันที่ 17 สิงหาคม พ.ศ. 2550 ได้ยกฐานะเป็นอำเภอโพธิ์ตาก ตำบลด้านศรีสุขอยู่ในเขตพื้นที่โครงการป่าพานพร้าวและป่าแก้งไก่อ่ ประกาศพระราชกฤษฎีกา ประกาศเป็นเขตปฏิรูปที่ดิน พ.ศ. 2531 มีอาณาเขตติดต่อ ดังนี้

ทิศเหนือ ติดกับบ้านลุมพินี บ้านวังน้ำหมอก ตำบลพระพุทธบาท

อำเภอศรีเชียงใหม่ จังหวัดหนองคาย

ทิศใต้ ติดกับบ้านสาวแล ตำบลโพธิ์ตาก อำเภอโพธิ์ตาก จังหวัดหนองคาย

และ

บ้านห้วยศิลา ตำบลคำด้วง อำเภอบ้านผือ จังหวัดอุดรธานี

ทิศตะวันออก ติดกับบ้านโคกบุญสนอง ตำบลโพหนอง อำเภอโพธิ์ตาก

จังหวัด หนองคาย

ทิศตะวันตก ติดกับบ้านดงต้อ ตำบลผาตั้ง อำเภอสังคม จังหวัดหนองคาย

- เนื้อที่

องค์การบริหารส่วนตำบลด้านศรีสุข มีเนื้อที่ประมาณ 22,998 ไร่ หรือประมาณ 36.79 ตารางกิโลเมตร สภาพพื้นที่ป่าเดิมไม่มีหลงเหลือให้เห็นอีกเลยและประชาชนไม่มีแนวคิดที่จะปลูกสร้างสวนป่าชุมชนไว้ใช้ประโยชน์เพื่อชุมชนเองด้วยซ้ำไป

1.2 ลักษณะภูมิประเทศ

ภูมิประเทศส่วนใหญ่เป็นพื้นที่ ลักษณะลูกคลื่นลอนลาดถึงเนินเขา มีความลาดชันประมาณ 6-35 % พื้นที่ส่วนใหญ่ใช้ปลูกพืชไร่/พืชสวน เช่น ยางพารา อ้อยโรงงาน มันสำปะหลัง สับปะรด ฯลฯ โดยเฉพาะการปลูกอ้อยจะมีนายทุนมาปลูก สำหรับมันสำปะหลังเกษตรกรในพื้นที่จะปลูกเอง พื้นที่ทั้งหมดจะอยู่ทับซ้อนกับป่าสงวนเสื่อมโทรมที่ผ่านการบุกรุกจับจองมานานหลายปีแล้ว

1.3 ลักษณะภูมิอากาศ

ลักษณะภูมิอากาศ ตำบลด่านศรีสุข มีภูมิอากาศค่อนข้างร้อนในเดือนมีนาคม – พฤษภาคม มีฝนตกช่วงปลายเดือนพฤษภาคม – กันยายน และมีอากาศค่อนข้างหนาวช่วงเดือนพฤศจิกายน - กลางเดือนกุมภาพันธ์ทุกๆ ฤดูกาลจะมีอุณหภูมิเฉลี่ย ประมาณ 27 องศาเซลเซียส

ฤดูฝน อุณหภูมิเฉลี่ย ประมาณ 33 องศาเซลเซียส

ฤดูหนาว อุณหภูมิเฉลี่ย ประมาณ 14 องศาเซลเซียส

ฤดูร้อน อุณหภูมิเฉลี่ย ประมาณ 35 องศาเซลเซียส

1.4 ลักษณะของดิน

ความเหมาะสมและคุณภาพดินต่อการเกษตรพื้นที่ดินส่วนใหญ่ของตำบลด่านศรีสุข อยู่ในกลุ่มชุดดินที่ 56 รองลงมาอยู่ในกลุ่มชุดดินที่ 49 และน้อยที่สุดอยู่ในกลุ่มชุดดินที่ 17 สามารถจำแนกได้ ดังนี้

กลุ่มชุดดินที่ 56 (มีอยู่ในพื้นที่หมู่ที่ 1 – 9)

ลักษณะโดยทั่วไป เนื้อดินช่วง 50 ซม. ตอนบนเป็นดินร่วนหรือดินร่วนปนทราย ส่วนดินชั้นล่างเป็นดินปนเศษหิน ดินสีน้ำตาลเหลืองหรือแดง เกิดจากวัตถุต้นกำเนิดดินพวกหินตะกอนเนื้อหยาบหรือหินอัคนีเนื้อหยาบ พบบนสภาพพื้นที่ลูกคลื่นลอนลาดถึงเนินเขา มีความลาดชันประมาณ 6-35 % เป็นดินลิกปานกลาง มีการระบายน้ำดี ระดับน้ำใต้ดินอยู่ลึกกว่า 2 เมตร ดินมีความอุดมสมบูรณ์ตามธรรมชาติต่ำ ความเป็นกรดเป็นด่าง 5.0 – 6.0

ปัญหาในการใช้ประโยชน์ที่ดิน คือ ให้น้ำซึมผ่านค่อนข้างเร็วถึงปานกลาง มีการอุ้มน้ำต่ำระดับน้ำใต้ดินลึกมาก ดินมีการกักตรอนได้ง่ายที่มีความลาดชันสูง ความอุดมสมบูรณ์ของดินตามธรรมชาติต่ำ

ความเหมาะสมสำหรับการปลูกพืช โดยทั่วไปกลุ่มชุดดินที่ 56 มีศักยภาพค่อนข้างไม่เหมาะสมถึงเหมาะสมในการปลูกพืชไร่ ขึ้นอยู่กับสภาพและความลาดเทของพื้นที่ ไม่ค่อยเหมาะสมในการปลูกพืชผักต่างๆ และไม้ผล เนื่องจากขาดแคลนน้ำในกาเพาะปลูกและในดินชั้นล่างจะพบชั้นเศษหินที่เป็นวัตถุต้นกำเนิดดิน จึงไม่ค่อยเหมาะสมสำหรับไม้ผล

การจัดการกลุ่มชุดดินที่ 56 ปลูกพืชไร่ ปัญหาดินค่อนข้างเป็นทราย มีอินทรีย์วัตถุและความชื้นในดินต่ำ ต้องเพิ่มอินทรีย์วัตถุในดิน โดยการหว่านปุ๋ยคอกหรือปุ๋ยหมัก อัตรา 1-3 ตัน/ไร่ หรือใช้ปุ๋ยพืชสด โดยหว่านเมล็ดพืชปุ๋ยสดตระกูลถั่ว ได้แก่ โสนอัฟริกัน ปอเทืองหรือปอเทืองเดี่ยว ถั่วพรางหรือถั่วพุ่ม อัตราเมล็ดพันธุ์ 5 ก.ก./ไร่ ควรหว่านโรยหรือต้นฤดูฝนกลางเดือนเมษายน หรือต้นเดือนพฤษภาคม เมื่อพืชปุ๋ยสดออกดอก 50 % หรืออายุ 60 วัน จึงทำการไถกลบหรือสับลงดินก่อนปลูกพืช ดินเกิดการชะล้างพังทลาย ปลูกพืชไร่ตามแนวระดับขวาง ความลาดเทของพื้นที่หรือใช้ระบบการปลูกพืชโดยปลูกพืชตระกูลถั่วหมุนเวียนหรือแซมในระหว่างแถวของพืชที่ปลูกเป็นพืชหลัก

ปัญหาดินมีความอุดมสมบูรณ์ต่ำ การปลูกข้าวไร่ ต้องใส่ปุ๋ยเคมีโดยแบ่งใส่ 2 ครั้ง ครั้งแรกใช้สูตร 16-16-8 หรือสูตรอื่นๆ ที่มีธาตุอาหารใกล้เคียงกัน อัตรา 20-25 ก.ก./ไร่ ใส่หลังข้าวงอก 20-25 วัน ครั้งที่ 2 ใส่ปุ๋ยแอมโมเนียมซัลเฟต หรือ แอมโมเนียมคลอไรด์ อัตรา 15-30 ก.ก./ไร่ หรือปุ๋ยยูเรีย อัตรา 7-15 ก.ก./ไร่ ใส่ระยะกำเนิดช่อดอกหรือประมาณ 30 วัน ก่อนข้าวออกดอก

การปลูกมันสำปะหลัง ใส่ปุ๋ยเคมีสูตร 15-15-15 หรือสูตรอื่นที่มีธาตุอาหารใกล้เคียงกัน อัตรา 50-100 ก.ก./ไร่ แบ่งใส่ 2 ครั้ง ครั้งแรกใส่รองกันหลุมปลูกและครั้งที่ 2 โดยใส่ข้างต้นเมื่อมันสำปะหลัง อายุ 2 เดือน

การปลูกไม้ผล ปัญหาดินลึกลับปานกลาง ต้องขุดหลุมให้มีขนาด 75x75 ซม. เป็นอย่างน้อย ปัญหาดินเป็นทรายความชื้นในดินต่ำ ต้องเพิ่มอินทรีย์วัตถุในดินโดยใส่ปุ๋ยคอกหรือเศษใบไม้แห้งอัตรา 3-5 ก.ก./หลุม ตอนเตรียมหลุมปลูก

ปัญหาดินเป็นกรด ใส่ปูนขาวอัตรา 3-5 กก./ต้น คลุกเคล้ากับดินในหลุมให้ดี

ปัญหาดินมีความอุดมสมบูรณ์ต่ำ ใส่ปุ๋ยคอกและปุ๋ยเคมีโดยใส่ทุกปี ละ 4 ครั้ง ในช่วงเดือนมีนาคม พฤษภาคม สิงหาคม และตุลาคม โดยใส่ปุ๋ยคอกอัตรา 20-50 ก.ก./ต้น ร่วมกันปุ๋ยเคมีสูตร 15-15-15 และ 20-10-12 เท่ากับครึ่งหนึ่งของอายุต้นไม้โดยเฉลี่ย การใส่ให้หว่านรอบรัศมีทรงพุ่มแล้วพรวนดินกลบ

ลักษณะของแหล่งน้ำ

มีแหล่งน้ำที่ใช้สำหรับ อุปโภค-บริโภค ตลอดปี จำนวน 7 แห่ง แหล่งน้ำทั้ง 7 แห่ง เคยเป็นแหล่งน้ำที่เกิดขึ้นตามธรรมชาติและองค์การบริหารส่วนตำบลได้ดำเนินการปรับปรุงก่อสร้างขึ้นใหม่เพื่อเพียงพอกับการอุปโภคและบริโภคของประชาชน ดังนี้

ลำห้วย	14	แห่ง	สระน้ำ	2	แห่ง
หนองน้ำ	2	แห่ง	บ่อน้ำตื้น	10	แห่ง
ลำคลอง	1	แห่ง	บ่อบาดาล	2	แห่ง
บึง	-	แห่ง	บ่อน้ำโยก	31	แห่ง
แม่น้ำ	-	แห่ง	ฝาย	11	แห่ง
อ่างเก็บน้ำ	3	แห่ง	อื่นๆ (ระบุ)	-	แห่ง

ลักษณะของป่าไม้

ด้วยพื้นที่ชุมชนเป็นเทือกเขาอยู่ในเขตป่าสงวนแห่งชาติพานพร้าว-แก้งไก่อ (เนื้อที่ประมาณ 7,000 ไร่) ที่สำคัญมี 3 แห่ง 1) ภูอินแปลง มีป่าเต็งรังปกคลุมภูเขา มีน้ำซึมและไหลออกมาจากซอกหินตลอดปี ชาวบ้านนำมาทำประปาภูเขา ในฤดูแล้งมีปริมาณน้ำลดลง ใช้เฉพาะวัดป่าภูพินังม่วง 2) ภูผาดัก มีลักษณะสูงชัน มองเห็นวิวทิวทัศน์ที่สวยงาม สามารถมองเห็นน้ำโขงและฝั่ง สปป.ลาว 3) ภูเก้าฮ้าน ตั้งอยู่ในเขตบ้านดอนขนุน ที่สำคัญเป็นเขตวัดถ้ำฮ้าน มีต้นพะยูนและไม้ชิงชันในบริเวณจำนวนมาก นอกจากนี้ภายในภูเขายังมีถ้ำที่สวยงาม เช่น 1) ถ้ำพระบุญ อยู่ในบริเวณวัดถ้ำพระบุญ 2) ถ้ำพวง อยู่ในบริเวณป่าชุมชนบ้านห้วยหินขาว หมู่ 6 และ 3) ถ้ำบก อยู่ในบริเวณป่าชุมชนบ้านภูพินังม่วง

นอกจากนี้ชุมชนตำบลด่านศรีสุขยังมีป่าชุมชนที่สำคัญ ได้แก่ 1) ป่าชุมชนบ้านห้วยหินขาว ตั้งอยู่บ้านห้วยหินขาว หมู่ 6 มีพื้นที่ป่า 891 ไร่ (ศูนย์สารสนเทศสำนักแผนงานและสารสนเทศ กรมป่าไม้) ตั้งอยู่ในเทือกเขาภูผาดัก ตำบลผาดัก อำเภอศรีเชียงใหม่ ที่ต่อจากป่าสงวนพานพร้าว-แก้งไก่อ ที่ชื่อห้วยหินขาว เพราะมีลำห้วยที่มีหินกรวดมีสีออกขาว ลักษณะเป็นป่าเบญจพรรณ มีไม้เต็งรัง ไม้แดง มีดอกไม้ป่ากล้วยไม้ป่า เป็นต้น 2) ป่าชุมชนบ้านภูพินังม่วง มีพื้นที่ป่า 1,267 ไร่ (ศูนย์สารสนเทศสำนักแผนงานและสารสนเทศ กรมป่าไม้) เป็นผืนป่าที่ต่อจากป่าบ้านห้วยขาวและมีลักษณะเดียวกัน 3) ป่าชุมชนบ้านดอนขนุน พื้นที่ขนาด 500 ไร่ (ศูนย์สารสนเทศสำนักแผนงานและสารสนเทศ กรมป่าไม้) เป็นผืนป่าที่ต่อจากป่าบ้านห้วย

ชาวและบ้านภูพั่งม่วง มีลักษณะเดียวกัน ชาวบ้านช่วยกันสร้างวัดถ้ำฮ้าน มีพรอาจารย์พวงเป็นเจ้าของวัด ยังทำหน้าที่ในการดูแลและสนับสนุนชุมชนในการดูแลป่า 4) ป่าชุมชนวัดป่าหน้าทอน มีพื้นที่ทั้งหมด 135 ไร่ มีป่าไม้ในชุมชนที่ยังสมบูรณ์ ซึ่งเป็นพื้นที่สาธารณะที่ยังเอื้อประโยชน์ต่อวิถีชีวิตของคนในหมู่บ้านและชุมชนใกล้เคียง

ด้วยเทือกเขาทำให้ฝนป่าที่อุดมสมบูรณ์ไปด้วยป่าไม้และสัตว์ป่า ทำให้ชาวบ้านมีวิถีชีวิต ดังนี้ 1) การหาอาหารป่า เช่น เก็บหน่อไม้ในช่วงต้นฤดูฝน เก็บเห็ด (เห็ดโคน เห็ดตระโงก เห็ดเพาะ ฯลฯ) ดอกกระเจียว ผักหวานป่า หวาย ชิงป่า กระชายป่า (มีกลิ่นหอม) เป็นต้น แหะไข่มดแดงในฤดูร้อน 2) หาสมุนไพรเพื่อเป็นยาบำรุงกำลังและรักษาโรคพื้นฐาน 3) การหาไม้ใช้สอย เพื่อใช้ในครัวเรือน 4) การจักสาน ชาวบ้านเอาไม้พลาง (ไม้ชนิดหนึ่ง มีลักษณะปล้องยาวกว่าไม้ชนิดอื่น) มาจักสานไม้ขัดแตะตากยาสูบ ชาวบ้านบ้านดอนขนุนนำมาจักสานเครื่องมือหาลา และเครื่องมือใช้ในครัวเรือน ผลิตภัณฑ์ที่สำคัญ เช่น หวด กระบุง ตะกร้า เสื่อ กระติบข้าว/ตากปลา ไซดักปลา สุ่มไก่ และไม้ขัดแตะตากยา เป็นต้น จนเป็น OTOP ของอำเภอโพธิ์ตาก

2. ด้านการเมือง/การปกครอง

2.1 เขตการปกครอง

ตำบลด่านศรีสุข อำเภอโพธิ์ตาก จังหวัดหนองคาย มีจำนวน 9 หมู่บ้าน ดังต่อไปนี้

หมู่ที่	ชื่อหมู่บ้าน	ผู้นำชุมชน	หมายเหตุ
1	บ้านด่านศรีสุข	นายชวิทย์ อุดมะ	ผู้ใหญ่บ้านหมู่ที่ 1
2	บ้านน้ำทอน	นายหม่วย พนิกศรี	ผู้ใหญ่บ้านหมู่ที่ 2
3	บ้านศูนย์กลาง	นางเบญจวรรณ นิศจำนงค์	กำนันตำบลด่านศรีสุข
4	บ้านบางกอกน้อย	นายสมชาย อุปฮาด	ผู้ใหญ่บ้านหมู่ที่ 4
5	บ้านดอนขนุน	นายจิตวัต อินดา	ผู้ใหญ่บ้านหมู่ที่ 5
6	บ้านห้วยหินขาว	นายวิสัย ชัยชนะ	ผู้ใหญ่บ้านหมู่ที่ 6
7	บ้านห้วยหมากพริก	นายบุญนำ เวียงอินทร์	ผู้ใหญ่บ้านหมู่ที่ 7
8	บ้านภูพั่งม่วง	นายสมนึก ชาญนอก	ผู้ใหญ่บ้านหมู่ที่ 8
9	บ้านพรเจริญ	นางจรรวรรณ เอนเกษร	ผู้ใหญ่บ้านหมู่ที่ 9

หน่วยงานราชการ

1. หน่วยพัฒนาการเคลื่อนที่ 25 บ้านศูนย์กลาง หมู่ที่ 3
2. โครงการชลประทานห้วยทอนตอนบน บ้านบางกอกน้อย หมู่ที่ 4
3. ศูนย์บริการประชาชน จาก สถานีตำรวจภูธรโพธิ์ตาก บ้านด่านศรีสุข หมู่ที่ 1

4. องค์การบริหารส่วนตำบลด่านศรีสุข บ้านด่านศรีสุข หมู่ที่ 1
5. โรงพยาบาลส่งเสริมสุขภาพตำบลด่านศรีสุข บ้านด่านศรีสุข หมู่ที่ 1
6. โครงการอ่างเก็บน้ำห้วยไฮฯ บ้านห้วยหินขาว หมู่ที่ 6
7. โครงการอ่างเก็บน้ำห้วยหินแก้วฯ บ้านบางกอกน้อย หมู่ที่ 4
8. โรงเรียนในพื้นที่ตำบลด่านศรีสุข จำนวน 4 แห่ง

2.2 การเลือกตั้ง

องค์การบริหารส่วนตำบลด่านศรีสุขได้แบ่งเขตการเลือกตั้งตั้งนายกองค์การบริหารส่วนตำบลด่านศรีสุขเป็น 1 เขต มีหน่วยเลือกตั้ง จำนวน 9 หน่วย สมาชิกสภาองค์การบริหารส่วนตำบลด่านศรีสุข แบ่งเขตการเลือกตั้งเป็น 9 เขต จำนวน 9 หมู่บ้าน

องค์การบริหารส่วนตำบลด่านศรีสุขประกอบด้วยการปกครองท้องที่ 9 หมู่บ้าน มีนายกองค์การบริหารส่วนตำบล จำนวน 1 คน ปัจจุบันมีสมาชิกสภาองค์การบริหารส่วนตำบล จำนวน 9 คน รองนายกองค์การบริหารส่วนตำบล จำนวน 2 คน เลขานุการนายกองค์การบริหารส่วนตำบล จำนวน 1 คน ไม่มีความขัดแย้งในการดำเนินงานทั้งในและนอกพื้นที่ และให้ความร่วมมือในทุกด้านเป็นอย่างดี

ประชาชนในเขตองค์การบริหารส่วนตำบลด่านศรีสุขส่วนใหญ่ร่วมกิจกรรมทางการเมืองเสมอมาและยังมีส่วนร่วมในการบริหารงาน การช่วยเหลืองานองค์การบริหารส่วนตำบล เสนอแนะในกิจกรรม/โครงการขององค์การบริหารส่วนตำบล ในการดำเนินงานต่างๆ เช่น การประชุมประชาคมหมู่บ้าน/ตำบลในการจัดแผนพัฒนาองค์การบริหารส่วนตำบล ประชุมประชาคมแก้ไขปัญหาความยากจน ตลอดจนการประชุมเรื่องอื่น ๆ เป็นต้น

ปัจจุบันนายกองค์การบริหารส่วนตำบลด่านศรีสุขและสมาชิกสภาองค์การบริหารส่วนตำบล ยังรักษาราชการอยู่ต่อไปจนกว่าจะมีการเลือกตั้งขึ้นใหม่

จำนวนผู้มีสิทธิเลือกตั้ง (ข้อมูลเดือน เมษายน พ.ศ. 2566)

จำนวนผู้มีสิทธิเลือกตั้ง	ชาย (คน)	หญิง (คน)	รวม (คน)
อายุ 15 ปี	1,910	1,923	3,833
อายุ 18 ปี	1,809	1,825	3,634
อายุ 20 ปี	1,737	1,753	3,490

3. ประชากร

3.1 ข้อมูลเกี่ยวกับจำนวนประชากร

ประชากรส่วนใหญ่ของตำบลด่านศรีสุข ส่วนใหญ่เป็นชนพื้นเมืองเดิมและอพยพมาจากจังหวัดใกล้เคียง เช่น อำเภอบ้านฝื่อ จังหวัดอุดรธานี อำเภอบำบ่อ จังหวัดหนองคาย และบางส่วนอพยพมาจากจังหวัดนครราชสีมา เป็นต้น จำนวนประชากร ตำบลด่านศรีสุข

หมู่ที่	ชื่อชุมชน	จำนวนครัวเรือน	หญิง (คน)	ชาย (คน)	รวม (คน)
1	บ้านด่านศรีสุข	411	510	505	1,015
2	บ้านน้ำทอน	190	276	252	528
3	บ้านศูนย์กลาง	393	519	506	1,025
4	บ้านบางกอกน้อย	199	237	239	476
5	บ้านดอนขุ่น	219	310	351	661
6	บ้านห้วยหินขาว	135	176	169	345
7	บ้านห้วยหมากพริก	74	109	113	222
8	บ้านภูพินังม่วง	105	161	159	320
9	บ้านพรเจริญ	57	89	79	168
	รวม	1,771	2,387	2,373	4,760

ข้อมูลเดือน เมษายน 2566 สำนักบริหารการทะเบียน อำเภอโพธิ์ตาก

3.2 ช่วงอายุและจำนวนประชากร

องค์การบริหารส่วนตำบลด่านศรีสุข อ.โพธิ์ตาก จ.หนองคาย			
	หญิง (คน)	ชาย(คน)	หมายเหตุ
จำนวนประชากรเยาวชน	550	532	อายุต่ำกว่า 18 ปี
จำนวนประชากร	1,497	1,546	อายุ 18-60 ปี
จำนวนประชากรผู้สูงอายุ	340	295	อายุมากกว่า 60 ปี
รวม	2,387	2,373	ทั้งสิ้น 4,760 คน

4. สภาพทางสังคม

4.1 การศึกษา

จากการสำรวจข้อมูลพื้นฐานพบว่า ประชากรอายุ 15 – 60 ปีเต็ม ร้อยละ 90 อ่าน เขียนภาษาไทยและคิดเลขอย่างง่ายได้ เด็กอายุ 6 – 14 ปี ร้อยละ 100 ได้รับการศึกษาภาคบังคับ 9 ปี ได้เรียนต่อชั้นมัธยมศึกษาปีที่ 4 หรือเทียบเท่า และที่ไม่ได้เรียนต่อมีงานทำ ร้อยละ 90 ด้านการศึกษาอยู่ในเกณฑ์ที่ดี ปัญหาคือ ยังไม่สามารถที่จะแข่งขันกับเมืองใหญ่ๆ ได้ การแก้ปัญหาขององค์การบริหารส่วนตำบลด้านศรีสุข ได้จัดกิจกรรมให้กับเด็กของศูนย์พัฒนาเด็กเล็ก การสนับสนุนอาหารเสริมนม อาหารกลางวัน ในหับทางโรงเรียนในเขตพื้นที่ และร่วมกันจัดกิจกรรมต่างๆ กับทางโรงเรียนในพื้นที่

ศูนย์พัฒนาเด็กเล็กบ้านด่านศรีสุข จำนวน 1 ศูนย์

ครูผู้ดูแลเด็ก (คศ.1)	จำนวน 1 คน
ครูผู้ดูแลเด็ก (คศ.2)	จำนวน 1 คน
ผู้ดูแลเด็ก	จำนวน 4 คน

ปี	ชาย	หญิง	รวม
2563	35	42	77
2564	37	43	80
2565	39	42	81

โรงเรียนในพื้นที่ในตำบลด่านศรีสุข จำนวน 4 แห่ง

- โรงเรียนอาโอยามา 2 หมู่ที่ 1
- โรงเรียนบ้านน้ำทอน หมู่ที่ 2
- โรงเรียนบ้านศูนย์กลาง หมู่ที่ 3
- โรงเรียนบ้านดอนชนุนพัฒนา หมู่ที่ 5

แหล่งเรียนรู้

- ที่อ่านหนังสือพิมพ์ประจำหมู่บ้าน 9 แห่ง
- หอกระจายข่าวประจำหมู่บ้าน 9 แห่ง
- ศูนย์บริการการศึกษานอกโรงเรียน 1 แห่ง
- ศูนย์ถ่ายทอดเทคโนโลยีการเกษตรประจำตำบล 1 แห่ง

4.2 สาธารณสุข

จากการสำรวจข้อมูลพื้นฐานพบว่า ประชาชนกรส่วนมากมีสุขภาพที่ดี มีการคัดกรองสุขภาพให้กับประชาชนกลุ่มเสี่ยง โรคที่มักเกิดแก่ประชากรในชุมชน เช่นกัน ได้แก่ โรคความดัน เบาหวาน โรคเอดส์ โรคไข้เลือดออก มือ-ปาก-เท้าในเด็ก และโรคอื่นๆ อีกมาก มีสถิติเข้ารับการรักษาพยาบาล ปัญหาคือประชาชนบางรายไม่ยอมไปคัดกรองหรือตรวจสุขภาพประจำปี การแก้ไขปัญหา คือ องค์การบริหารส่วนตำบลและหน่วยงานสาธารณสุข โรงพยาบาล ได้จัดกิจกรรมร่วมมือกันรณรงค์ให้ชุมชนเห็นความสำคัญในเรื่องนี้ซึ่งก็ได้ผลในระดับหนึ่ง ประชาชนให้ความร่วมมือเป็นอย่างดี แต่ต้องเป็นการดำเนินการอย่างต่อเนื่องเป็นประจำทุกปี สำหรับเด็กแรกเกิด - 6 ปี ผู้ปกครองสามารถเลี้ยงดูตรงตามเกณฑ์มาตรฐาน จากการสำรวจข้อมูลพื้นฐาน บางครัวเรือนไม่ได้กินอาหารที่ถูกสุขลักษณะ การให้ยาเพื่อบำบัดอาการเจ็บป่วยที่ไม่เหมาะสม การ

ออกกำลังกายยังไม่สม่ำเสมอ และประชากรส่วนมากไม่ได้รับการตรวจสุขภาพ ปัญหาเหล่านี้้องค์การบริหารส่วนตำบลพยายามอย่างยิ่งที่จะแก้ไข โดยร่วมมือกับโรงพยาบาลตำบลด้านศรีสุข สาธารณสุขอำเภอ สาธารณสุขจังหวัด จัดกิจกรรมหรือโครงการต่าง ๆ เพื่อแก้ไขปัญหาที่เกิดขึ้น

จำนวนด้านสาธารณสุข

- โรงพยาบาลของรัฐขนาด - เดียง จำนวน 1 แห่ง
- อัตราการมีและใช้ส้วมราดน้ำ 100%
- มีการจัดตั้ง อสม. ทุกหมู่บ้าน รวม 75 คน เฉลี่ยรับผิดชอบ 22 หลังคาเรือน/คน
- มีการจัดตั้ง อสป. ประจำหมู่บ้าน

4.3 อาชญากรรม

ตำบลด้านศรีสุขเป็นตำบลที่ไม่มีเหตุอาชญากรรมเกิดขึ้น มีความปลอดภัยในชีวิตและทรัพย์สินดี ปัญหาที่เล็กน้อยสามารถระงับเหตุการณ์ได้ วิธีการแก้ปัญหาขององค์การบริหารส่วนตำบลด้านศรีสุขที่สามารถดำเนินการได้ตามอำนาจหน้าที่และงบประมาณที่มีอยู่อย่างจำกัด เช่นตั้งจุดตรวจ จุดสกัด จุดบริการ ในช่วงเทศกาลที่มีวันหยุดหลายวันเพื่ออำนวยความสะดวกให้กับประชาชน แต่ปัญหาที่พบเป็นประจำคือการทะเลาะวิวาทของกลุ่มวัยรุ่นโดยเฉพาะในสถานที่จัดงานดนตรี งานมหรสพ เป็นปัญหาที่ชุมชนได้รับผลกระทบเป็นอย่างมาก การแก้ไขปัญหา คือการแจ้งเตือนให้ผู้ปกครองดูแลบุตรหลานของตน ประชาสัมพันธ์ให้ทราบถึงผลกระทบ ผลเสียหาย และโทษที่ได้รับจากการเกิดเหตุทะเลาะวิวาท การขอความร่วมมือไปยังผู้นำ การขอกำลังจากชุดรักษาความปลอดภัย ตำรวจ ทหาร ผู้นำ และ อปพร. เพื่อระงับเหตุไม่ให้เกิดความรุนแรง ยังเป็นปัญหาที่ปัจจุบันไม่สามารถที่จะแก้ไขได้ ทั้งที่มีการร่วมมือกันหลายฝ่าย เป็นเรื่องที่ทางองค์การบริหารส่วนตำบลจะต้องหาวิธีที่จะแก้ไขปัญหาให้กับประชาชนต่อไปตามอำนาจหน้าที่ที่สามารถดำเนินการได้

4.4 ยาเสพติด

ปัญหายาเสพติดในชุมชนของตำบลด้านศรีสุข มีบ้างเป็นส่วนน้อย ส่วนมากจะเป็นคนจากพื้นที่อื่นที่มาซื้อขายยาเสพติด เทียบกับพื้นที่ใกล้เคียงถือว่าปัญหาน้อยมากเนื่องจากได้รับความร่วมมือในการแก้ไขปัญหาทุกภาคส่วนอาทิเช่น ผู้นำ ประชาชน โดยเฉพาะสถานีตำรวจภูธรอำเภอโพธิ์ตาก หน่วยงานขององค์การบริหารส่วนตำบลด้านศรีสุขที่ช่วยสอดส่องดูแลอยู่เป็นประจำ และร่วมแก้ไขปัญหาและให้ความร่วมมือมาโดยตลอดตามอำนาจหน้าที่ที่จะกระทำได้ เช่น การจัดกิจกรรมหรือโครงการแข่งขันกีฬาต้านยาเสพติด การเดินรณรงค์ การประชาสัมพันธ์ การแจ้งเบาะแส การฝึกอบรมให้ความรู้ตลอดจนการส่งเสริมคุณธรรมและจริยธรรมเพื่อปลูกจิตสำนึกให้รู้รับผิดชอบชั่วดี

- จำนวนผู้ที่อยู่ในความรับผิดชอบของ อบต.ด้านศรีสุข ณ ปีงบประมาณ 2566

- | | | |
|-------------------|-------------|--------|
| ■ จำนวนผู้สูงอายุ | รวมทั้งสิ้น | 661 คน |
| ■ ผู้ป่วยเอดส์ | รวมทั้งสิ้น | 10 คน |
| ■ จำนวนผู้พิการ | รวมทั้งสิ้น | 142 คน |

4.5 การสังคมสังเคราะห์

องค์การบริหารส่วนตำบลด่านศรีสุข ได้ดำเนินการด้านสังคมสังเคราะห์ ดังนี้

- (1) ดำเนินการจ่ายเบี้ยยังชีพให้กับผู้สูงอายุ ผู้พิการ และผู้ป่วยเอดส์
- (2) รับลงทะเบียนและประสานโครงการเงินอุดหนุนเพื่อการเลี้ยงดูเด็กแรกเกิด
- (3) ประสานการทำบัตรผู้พิการ
- (4) ตั้งโครงการการจ้างนักเรียน/นักศึกษาทำงานช่วงปิดภาคเรียน
- (5) ตั้งโครงการช่วยเหลือผู้ยากจน ยากไร้ รายได้น้อย และผู้ด้อยโอกาสไร้ที่พึ่ง
- (6) ตั้งโครงการปรับปรุงซ่อมแซมบ้านคนจน

5. ระบบบริการพื้นฐาน

5.1 การคมนาคมขนส่ง

องค์การบริหารส่วนตำบลด่านศรีสุขได้พยายามสนับสนุนและแก้ปัญหาเพื่อตอบสนองความต้องการของประชาชนมาโดยตลอด การคมนาคมเป็นเรื่องที่สำคัญเพราะนำความเจริญมาสู่พื้นที่ได้อย่างรวดเร็ว แต่ตอนนี้ยังไม่ครอบคลุมทุกพื้นที่เนื่องจากยังขาดงบประมาณในการดำเนินการ องค์การบริหารส่วนตำบลด่านศรีสุขจึงไม่สามารถดำเนินการได้เช่นเดียวกับไฟฟ้า การแก้ปัญหาคือ ประสานความร่วมมือกันในหลายๆ ฝ่าย เพื่อที่จะทำความเข้าใจกับประชาชนในพื้นที่ ทั้งนี้ องค์การบริหารส่วนตำบลด่านศรีสุขก็ได้นำโครงการเช่นก่อสร้างถนนลาดยาง ถนน คสล.ถนนเพื่อการเกษตรทุกหมู่บ้านเข้าแผนพัฒนาท้องถิ่นสี่ปีไว้แล้ว รออนุมัติงบประมาณเพื่อที่จะดำเนินการแก้ไขปัญหาและความต้องการของประชาชนต่อไป

หมู่ที่ / บ้าน	ถนน คสล.		ถนน ลาดยาง		ถนนลูกรัง	
	จำนวนสาย	ระยะทาง	จำนวนสาย	ระยะทาง	จำนวนสาย	ระยะทาง
1. บ้านด่านศรีสุข	10	1,774	2	3,500	7	10,000
2. บ้านน้ำทอน	3	975	2	2,500	3	6,500
3. บ้านศูนย์กลาง	10	3,760	3	4,500	8	12,500
4. บ้านบางกอกน้อย	2	1,457	2	6,120	4	4,500
5. บ้านดอนขนุน	8	2,025	1	3,500	6	6,500
6. บ้านห้วยหินขาว	3	520	3	4,786	6	5,500
7. บ้านห้วยหมากพริก	2	320	1	4,000	5	5,000
8. บ้านภูพั่งม่วง	5	2,390	1	1,000	3	4,000
9. บ้านพรเจริญ	2	4,100	-	-	6	5,600

5.2 การไฟฟ้า

มีไฟฟ้าใช้ทุกหมู่บ้าน รวม 9 หมู่บ้านบางหลังคาเรือนยังไม่มีไฟฟ้าใช้ เนื่องจากการขยายเขตไฟฟ้าแรงต่ำยังไม่ทั่วถึง จะมีอยู่บ้างก็อยู่ระหว่างขยายเขตและบ้านปลูกสร้างใหม่ ส่วนมากเกษตรกรต้องการไฟฟ้าแสงสว่างและไฟฟ้าเพื่อการเกษตร ปัญหาคือไฟฟ้าส่องสว่างทางหรือที่สาธารณะยังไม่สามารถดำเนินการครอบคลุมพื้นที่ได้ทั้งหมด เนื่องจากพื้นที่ที่มีความต้องการให้ติดตั้งไฟฟ้าส่องสว่างนั้นยังไม่เป็นที่สาธารณะ องค์การบริหารส่วนตำบลด่านศรีสุขจึงไม่สามารถดำเนินการได้เช่นเดียวกับถนน การแก้ปัญหาคือ ประสานความร่วมมือกันหลายๆ ฝ่าย เพื่อที่จะทำความเข้าใจกับประชาชนในพื้นที่ ทั้งนี้

องค์การบริหารส่วนตำบลด้านศรีสุขก็ได้นำโครงการเช่นการขยายเขตไฟฟ้าแรงต่ำ/ไฟฟ้าเพื่อการเกษตรทุกหมู่บ้าน โครงการซ่อมแซมระบบไฟฟ้า ฯ ทุกหมู่บ้านเข้าแผนพัฒนาท้องถิ่นสี่ปีไว้แล้ว ร้องขออนุมัติเพื่อที่จะดำเนินการแก้ไขปัญหาและความต้องการดังกล่าวต่อไป

5.3 การประปา

องค์การบริหารส่วนตำบลมีระบบการผลิตประปาน้ำดิบเอง ระบบประปาหมู่บ้านครบทุกหมู่บ้านสามารถให้บริการได้ครอบคลุมทุกหลังคาเรือน คิดเป็น 100 เปอร์เซ็นต์ คือ สูบน้ำจากแหล่งน้ำผิวดิน เช่นจากห้วยน้ำทอน และมีน้ำใช้ตลอดทั้งปี ปัญหาที่มีบ้างครั้งคราวคือ น้ำไม่ไหล มีข้อร้องเรียนเรื่องท่อน้ำแตก น้ำประปาขุ่นเหลือง สาเหตุเนื่องจากเป็นท่อประปาเก่าชำรุด องค์การบริหารส่วนตำบลก็พยายามแก้ปัญหาความเดือดร้อนของประชาชน เพื่อตอบสนองต่อความต้องการของประชาชนมาโดยตลอด และของงบประมาณเพิ่มระบบประปาไปยังหมู่บ้านอื่น ๆ เพื่อการอุปโภคบริโภคของประชาชนจะได้ดำเนินชีวิตได้ดีขึ้น เพราะตำบลด้านศรีสุข อยู่บนเขา น้ำบาดาลเจาะไม่ออกหรืออยู่ลึก จึงควรจัดระบบกรองน้ำประปาให้สะอาดเพิ่มขึ้น ทั้งนี้ องค์การบริหารส่วนตำบลด้านศรีสุขก็ได้นำโครงการเช่นการขยายเขตประปาทุกหมู่บ้าน โครงการซ่อมแซมระบบประปา ฯ ทุกหมู่บ้านเข้าแผนพัฒนาท้องถิ่นสี่ปีไว้แล้ว ร้องขออนุมัติเพื่อที่จะดำเนินการแก้ไขปัญหาและความต้องการของประชาชนต่อไป

5.4 โทรศัพท์

จำนวนโทรศัพท์สาธารณะในเขตพื้นที่ จำนวน - แห่ง และหอนอกกระจายข่าวในพื้นที่ครบ
จำนวน 9 หมู่บ้าน

5.5 ไปรษณีย์หรือการสื่อสารหรือการขนส่ง และวัสดุ ครุภัณฑ์

มีบริษัทไปรษณีย์หรือการสื่อสารหรือการขนส่ง และวัสดุ ครุภัณฑ์

6. ระบบเศรษฐกิจ

6.1 การเกษตร

ประชาชนในตำบลส่วนใหญ่ประกอบอาชีพด้านเกษตรกรรม การทำไร่ การทำสวน ยางพารา ปลูกสับปะรด ปลูกมันสำปะหลัง การเกษตร ฯลฯ

6.2 การประมง

ประชาชนในตำบลหารายได้เสริมโดยการจับปลาในแหล่ง ห้วย หนอง ฯ เพื่อนำไปบริโภคและขายเพื่อสร้างรายได้ให้กับครัวเรือน ฯ

6.3 การปศุสัตว์

ประชาชนในตำบลส่วนใหญ่จะนิยมเลี้ยงไส้เดือนดิน เพื่อเป็นผลิตภัณฑ์ปุ๋ยชีวภาพ เลี้ยง หมู เปาะ โค กระบือ เป็ด ไก่พันธุ์พื้นเมือง/พันธุ์ไข่ ปลาตุ๊ก กบ จิ้งหรีด ฯ เพื่อนำไปบริโภคและขายเพื่อสร้าง รายได้ให้กับครัวเรือน

6.4 การบริการ

▪ ร้านเติมน้ำมัน (หยอดเงิน)	3 แห่ง
▪ ร้านซ่อมรถจักรยานยนต์	3 แห่ง
▪ ร้านขายของเบ็ดเตล็ด	31 แห่ง
▪ ร้านอาหาร	10 แห่ง
▪ ร้านเสริมสวย	3 แห่ง
▪ ร้านตัดผม	3 แห่ง
▪ โรงสีข้าว	2 แห่ง
▪ ร้านตัดเสื้อผ้า	1 แห่ง
▪ ร้านอุปกรณ์การเกษตร	3 แห่ง

6.5 การท่องเที่ยว

ตำบลด่านศรีสุขมีแหล่งท่องเที่ยว คือ น้ำตกห้วยหินขาว ล่องแพบ้านบางกอกน้อย ห้วย ตาด น้ำตกสาวหลง และได้จัดงานประเพณีหรือกิจกรรมต่างๆ เพื่อส่งเสริมการท่องเที่ยวให้เกิดขึ้นในชุมชน เช่น โครงการจัดงานผลไม้หวานด่านศรีสุข ล่องเรือกินเงาะ ชมเกาะ , ประเพณีวันลอยกระทง เพื่อส่งเสริม วัฒนธรรมประเพณีอันดีงามของตำบลด่านศรีสุข และเป็นการสร้างงานสร้างรายได้ให้กับคนในชุมชนอย่าง แท้จริง

6.6 อุตสาหกรรม

ตำบลด่านศรีสุขไม่มีโรงงานอุตสาหกรรม อากาศจึงสะอาดบริสุทธิ์ไม่มีมลพิษทางอากาศ

6.7 การพาณิชย์ และ กลุ่มอาชีพ

กลุ่มอาชีพในพื้นที่ตำบลด่านศรีสุข มีจำนวน 12 กลุ่ม

- กลุ่มวิสาหกิจชุมชนไม้ผล/ไม้ยืนต้น(แปลงใหญ่ไม้ผล/ไม้ยืนต้น)
- กลุ่มแพบางกอกน้อย
- กระเจียวหวานด่านศรีสุข
- กลุ่มจักสาน
- กลุ่มพัฒนาแหล่งท่องเที่ยวห้วยตาด
- กลุ่มขนมไทย
- กลุ่มข้าวแต่น/การแปรรูปกล้วย
- กลุ่มแปรรูปสับปะรด/กลุ่มทอเสื่อ
- กลุ่มบ้านสมุนไพรภูพานังม่วง
- กลุ่มเลี้ยงแพะ
- กลุ่มเลี้ยงแพะพันธุ์กบ
- กลุ่มอาชีพยางพารา เช่น สหกรณ์การเกษตร นพค.25 , วิสาหกิจชุมชนสวนยางด่าน ศรีสุข

6.8 แรงงาน

ประชาชนในตำบลด่านศรีสุขส่วนมากประกอบอาชีพหลัก คือ ด้านเกษตรกรรม การทำไร่ การทำสวนยางพารา ปลูกสับปะรด ปลูกข้าว ฯ การค้าขาย การเกษตร และข้าราชการ อาชีพรอง คือ การปลูกผัก การหาปลา การรับจ้างทั่วไป การเลี้ยงสัตว์ และไปรับจ้างทำงานนอกพื้นที่ รวมทั้งแรงงานที่ไปทำงานต่างประเทศ ปัญหาที่พบคือ ประชากรต้องไปทำงานนอกพื้นที่ในเมืองที่มีโรงงานอุตสาหกรรม

7. ศาสนา ประเพณี วัฒนธรรม

7.1 การนับถือศาสนา

ประชาชนตำบลด่านศรีสุข ส่วนมากนับถือศาสนาพุทธ ร้อยละ 98 %

วัด จำนวน 13 แห่ง
ที่พักรักษา จำนวน 8 แห่ง

7.2 ประเพณีและงานประจำปี

- ประเพณีวันขึ้นปีใหม่ ประมาณเดือน มกราคม
- ประเพณีบุญบั้งไฟ ประมาณเดือน พฤษภาคม มิถุนายน
- สืบสานประเพณีบุญผะเหวด ประมาณเดือน เมษายน
- ประเพณีทำบุญประจำปี ประมาณเดือน มีนาคม เมษายน
- ประเพณีวันสงกรานต์ ประมาณเดือน เมษายน
- ประเพณีลอยกระทง ประมาณเดือน ตุลาคม พฤศจิกายน
- ประเพณีวันเข้าพรรษา ออกพรรษา ประมาณเดือน กรกฎาคม ตุลาคม พฤศจิกายน
- โครงการจัดงานผลไม้หวานด่านศรีสุข ประมาณเดือน มิถุนายน กรกฎาคม สิงหาคม

7.3 ภูมิปัญญาท้องถิ่น ภาษาถิ่น

ประชาชนในเขตตำบลด่านศรีสุขได้อนุรักษ์ภูมิปัญญาท้องถิ่น ได้แก่ วิธีการทำเครื่องจักสาน และไฟหญ้า ทอเสื่อจากต้นกก ใช้สำหรับในครัวเรือน และขายในท้องตลาด

ภาษาถิ่น ส่วนมาก พูดภาษาอีสาน

7.4 สินค้าพื้นเมืองและของที่ระลึก

ส่วนมากของที่ระลึกจะมาจากผลิตภัณฑ์ของกลุ่มอาชีพในตำบลเพื่อเป็นการสนับสนุน และการสร้างรายได้ของคนในชุมชน เช่น เครื่องจักสาน สิ่งเสื่อ อาหาร และผลิตภัณฑ์พื้นบ้าน ฯลฯ ดังนี้

- กระเจียวหวาน หมู่ 1
- ผลิตภัณฑ์จากกลุ่มจักสานตะกร้าจากเส้นพลาสติก หมู่ 2
- ข้าวแต่น / กล้วยแปรรูป หมู่ 3
- ผลิตภัณฑ์จากกลุ่มจักสานจากไม้ไผ่ หมู่ 5
- สมุนไพรพื้นบ้าน หมู่ 8

8. ทรัพยากรธรรมชาติ

8.1 น้ำ

ชื่อลำน้ำ / แหล่งน้ำ	ไหลผ่านหมู่บ้าน	สภาพแหล่งน้ำ
----------------------	-----------------	--------------

1. ห้วยบูน	หมู่ 1,2	มีน้ำตลอดปี
2. ห้วยมะนาว 1, 2	หมู่ 1	มีน้ำตลอดปี
3. ห้วยทอน	หมู่ 2, 7	มีน้ำตลอดปี
4. ห้วยข่า	หมู่ 2, 4	ต้นเขิน, ขาดน้ำฤดูแล้ง
5. ห้วยโปรง	หมู่ 2	ต้นเขิน, ขาดน้ำฤดูแล้ง
6. ห้วยกาหม	หมู่ 3	ต้นเขิน, มีน้ำตลอดปี
7. ห้วยดินเต่า	หมู่ 3	ต้นเขิน, ขาดน้ำฤดูแล้ง
8. ห้วยลิก	หมู่ 3	ต้นเขิน
9. ห้วยชำใหญ่	หมู่ 6	ต้นเขิน
10. ห้วยไฮ	หมู่ 6	มีน้ำตลอดปี
11. ห้วยสระคลอง	หมู่ 7	ต้นเขิน
12. ห้วยตาดเม็ก	หมู่ 8	ต้นเขิน
13. ห้วยกาบแก้ว	หมู่ 4 , 8	มีน้ำตลอดปี
14. ห้วยหมากพริก	หมู่ 9	ต้นเขิน

8.2 ป่าไม้

พื้นที่ป่าไม้เป็นป่าสงวน (ป่าพานพร้าวแกงไก่อ) ป่าเบญจพรรณ มีทั้งไม้ประดู่ ไม้แดง ไม้เต็งรัง มีอยู่ทั่วไป และป่าผสม ส่วนใหญ่เป็น ป่ายางพารา ไม้สัก เป็นต้น

8.3 ภูเขา

สภาพภูมิประเทศเป็นที่ราบสูงและเนินเขา มีหน้าผาสูงชันซึ่งเกิดจากการแยกตัวของผิวโลก สภาพป่าโดยทั่วไปเป็นป่าเต็งรัง มีหินทรายลักษณะแปลกตากระจายอยู่ทั่วบริเวณ มีลานหิน ลานถ้ำ ภูเขาตัก ภูเขาแม่ม้า ภูนกกะบา และมีน้ำตกห้วยหินขาว เป็นต้น

8.4 ทรัพยากรธรรมชาติที่สำคัญขององค์กรปกครองส่วนท้องถิ่น

ตำบลด่านศรีสุขมีส่วนมากเป็นพื้นที่สำหรับเพาะปลูก ที่อยู่อาศัย ทรัพยากรธรรมชาติในพื้นที่ ได้แก่ ห้วย หนอง คลอง บึง ฝายน้ำล้น ดิน น้ำ ต้นไม้ อากาศที่ไม่มีมลพิษ ปัญหาคือ ไม่มีน้ำเพื่อการเกษตร ในช่วงหน้าแล้งเพียงพอ สามารถหาแหล่งน้ำสำหรับการเกษตรได้เพิ่มขึ้น และจำนวนขยะมากขึ้น เมื่อมีการขยายตัวของชุมชนมากขึ้นขยะก็มากขึ้นเช่นกัน การแก้ไขปัญหา องค์กรบริหารส่วนตำบลได้จัดทำโครงการเพื่อแก้ปัญหาให้กับประชาชนและเป็นไปตามความต้องการของประชาชน เช่น โครงการจัดหาถังขยะรองรับขยะให้ครอบคลุมทั้งพื้นที่ โครงการส่งเสริมรายได้สร้างอาชีพ การเลี้ยงไส้เดือนดิน ปลูกพืชใช้น้ำน้อย และเลี้ยงสัตว์โครงการปลูกต้นไม้ในวันสำคัญต่างๆ ในพื้นที่ของตนเองและที่สาธารณะรวมทั้งปรับปรุงสภาพภูมิทัศน์ของเมืองให้ร่มรื่นสวยงาม ให้เป็นเมืองน่าอยู่ เป็นที่พักผ่อนหย่อนใจของประชาชน ฯ

ปัญหาภัยธรรมชาติ คือ ในฤดูฝนจะมีน้ำฝนไหลบ่าชะล้างพืชผลเสียหาย เฉพาะพื้นที่เพาะปลูกบริเวณทางไหลของน้ำ

- พายุฤดูร้อนจะทำให้ต้นไม้ผลและยางพาราหักล้มเสียหาย
- ไฟป่าไหม้พืชผลการเกษตร เนื่องจากมีการเผาไร่อ้อยก่อนการตัดอ้อยส่งโรงงาน และเผาป่าเพื่อหาของป่า

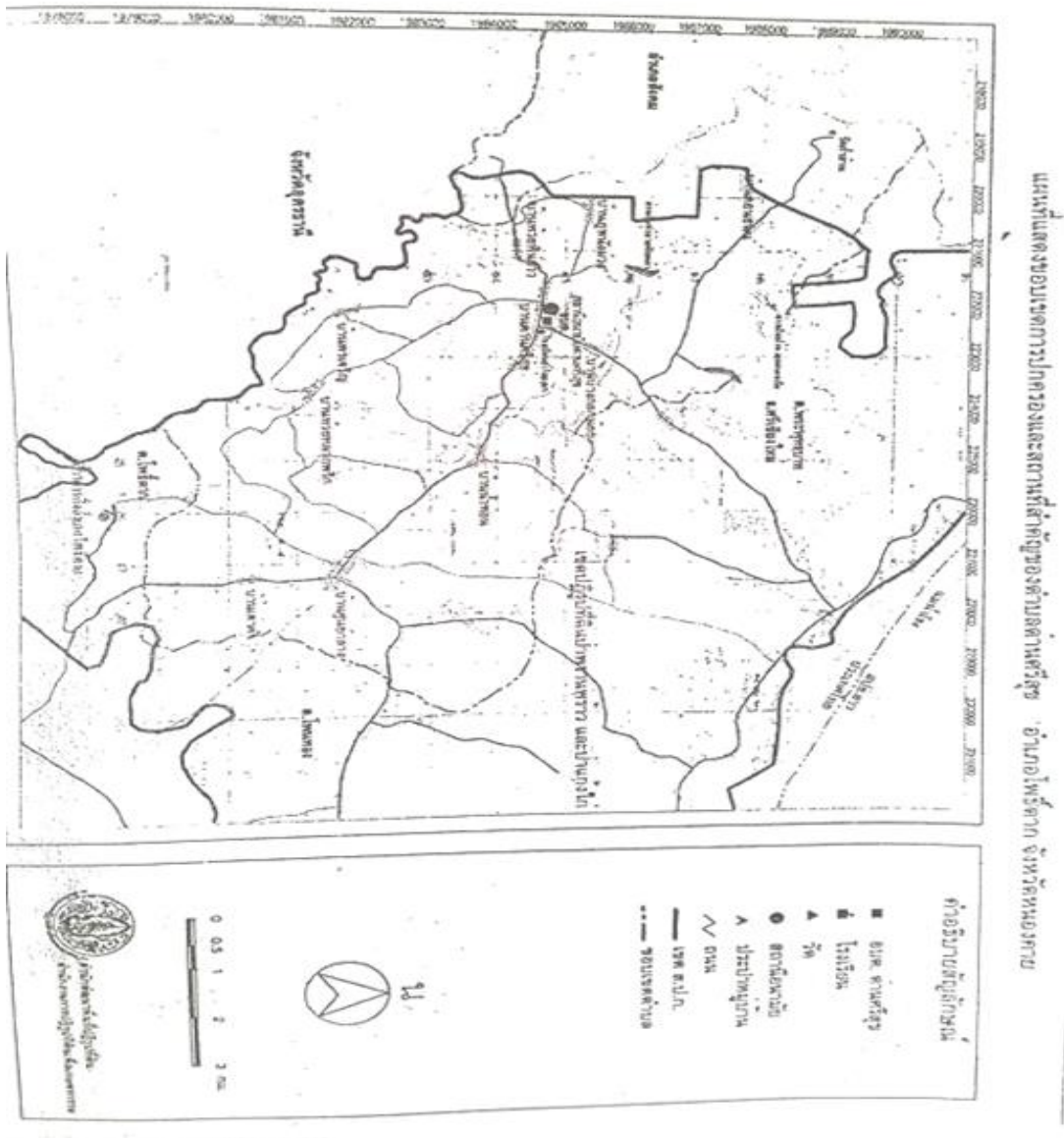

ส่วนที่ 2 ยุทธศาสตร์องค์กรปกครองส่วนท้องถิ่น

1. ความสัมพันธ์ระหว่างแผนพัฒนาระดับมหภาค

1.1. แผนยุทธศาสตร์ชาติ 20 ปี (พ.ศ. 2561-2580)

แผนยุทธศาสตร์ชาติ 20 ปี

ในการกระจายอำนาจการบริหารของรัฐไปสู่องค์กรปกครองส่วนท้องถิ่นดังกล่าว ตามพระราชบัญญัติกำหนดแผนและขั้นตอนการกระจายอำนาจ พ.ศ. 2542 ได้กำหนดรายละเอียดเกี่ยวกับขั้นตอนและกระบวนการในการถ่ายโอนภารกิจ งบประมาณ และอัตรากำลังของราชการส่วนกลางและราชการส่วนภูมิภาคไปให้แก่องค์กรปกครองส่วนท้องถิ่น โดยมีกำหนดระยะเวลาและเงื่อนไขที่ระบุไว้อย่างชัดเจนว่า ในอนาคตอันใกล้นี้้องค์กรปกครองส่วนท้องถิ่นจะได้รับการจัดสรรงบประมาณในสัดส่วนที่สูงขึ้น มีอัตรากำลังมากขึ้น รวมทั้งมีภารกิจและหน้าที่ความรับผิดชอบที่เพิ่มขึ้นตามกันไปด้วย

จากผลการเปลี่ยนแปลงดังกล่าว จึงมีความจำเป็นอย่างยิ่งที่องค์กรปกครองส่วนท้องถิ่นทุกแห่งจะต้องมีการเตรียมการเพื่อรองรับมาตรการในการถ่ายโอนภารกิจ งบประมาณและอัตรากำลังจากหน่วยงานส่วนกลางและส่วนภูมิภาคตามที่กฎหมายกำหนด เพื่อที่จะสามารถปฏิบัติภารกิจตามที่ได้รับมอบหมายได้อย่างมีประสิทธิภาพ ซึ่งหมายความว่า องค์กรปกครองส่วนท้องถิ่นจะต้องเร่งกำหนดจุดมุ่งหมายหรือทิศทางในการพัฒนาของตนให้ชัดเจน มีการกำหนดยุทธศาสตร์และแนวทางการพัฒนาที่สอดคล้องกับจุดมุ่งหมายในการพัฒนาอย่างเป็นระบบ โดยมีความครอบคลุมภารกิจการพัฒนาในทุกๆ ด้าน อันเป็นการแสดงให้เห็นถึงความพร้อมและศักยภาพขององค์กรปกครองส่วนท้องถิ่นที่จะสามารถบริหารงานในความรับผิดชอบตามที่ราชการส่วนกลางและราชการส่วนภูมิภาคจะถ่ายโอนมาให้ได้อย่างมีประสิทธิภาพ

แผนยุทธศาสตร์การพัฒนาจึงถือเป็นเครื่องมือสำคัญอย่างยิ่งที่จะช่วยสนับสนุนในการวิเคราะห์สภาพปัญหา/ความต้องการขององค์การบริหารส่วนตำบล เพื่อนำไปสู่การกำหนดจุดมุ่งหมายในการพัฒนา การกำหนดภารกิจ และแนวทางการดำเนินงานเพื่อนำไปสู่จุดมุ่งหมายดังกล่าวอย่างเป็นระบบ ซึ่งจะช่วยให้การกำหนดแผนงาน/โครงการ มีทิศทางที่สอดคล้องและประสาน สนับสนุนในจุดมุ่งหมายร่วมกัน ซึ่งนอกจากจะทำให้ปัญหา/ความต้องการได้รับการตอบสนองอย่างเหมาะสมแล้ว ยังเป็นการบริหารทรัพยากรที่มีอยู่อย่างจำกัดให้เกิดประโยชน์สูงสุดในขณะเดียวกันด้วย

หลักการสำคัญที่ถือเป็นหัวใจของการจัดทำแผนยุทธศาสตร์การพัฒนาก็คือ การกำหนดจุดมุ่งหมาย การพัฒนาและการกำหนดแนวทางการพัฒนาที่จะนำไปสู่การบรรลุผลตามจุดมุ่งหมายที่กำหนดไว้ ทั้งนี้เพราะหากไม่มีจุดมุ่งหมายในการพัฒนาที่ชัดเจนแล้ว การบริหารงานก็จะเป็นการแก้ไขปัญหาเฉพาะหน้าไปเรื่อยๆ เมื่อมีปัญหาอย่างซ้ำซ้อนและไม่มีที่สิ้นสุดแล้ว ยังอาจทำให้ปัญหามีความรุนแรงมากขึ้นจนเกินศักยภาพและแก้ไขได้ ดังนั้น การจัดทำแผนยุทธศาสตร์การพัฒนาในครั้งนี้ จึงเป็นโอกาสอันดีที่จะได้กำหนดจุดมุ่งหมายและแนวทางการพัฒนาที่สอดคล้องกับสภาพปัญหา ความต้องการ และศักยภาพอย่างเป็นระบบ ซึ่งนอกจากจะเป็นการพัฒนาประสิทธิภาพในการบริหารจัดการภายใต้ทรัพยากรที่มีอยู่อย่างจำกัดแล้ว ยังเป็นการเตรียมความพร้อมเพื่อรองรับการถ่ายโอนภารกิจจากหน่วยงานส่วนกลางและส่วนภูมิภาคอีกทางหนึ่งด้วย

การจัดทำแผนพัฒนาท้องถิ่น พ.ศ. 2566-2570) ขององค์การบริหารส่วนตำบล มีความสัมพันธ์กับแผนยุทธศาสตร์ชาติ 20 ปี โดยมุ่งเน้นเพื่อขับเคลื่อนการพัฒนาประเทศไปสู่ความมั่นคง มั่งคั่ง และยั่งยืน โดยแผนยุทธศาสตร์ชาติ 20 ปี ของประเทศไทยกำลังอยู่ระหว่างการการเสนอร่างกรอบยุทธศาสตร์ชาติต่อที่ประชุมคณะกรรมการจัดทำ

ความเชื่อมโยงของยุทธศาสตร์ชาติกับแผนในระดับต่างๆ

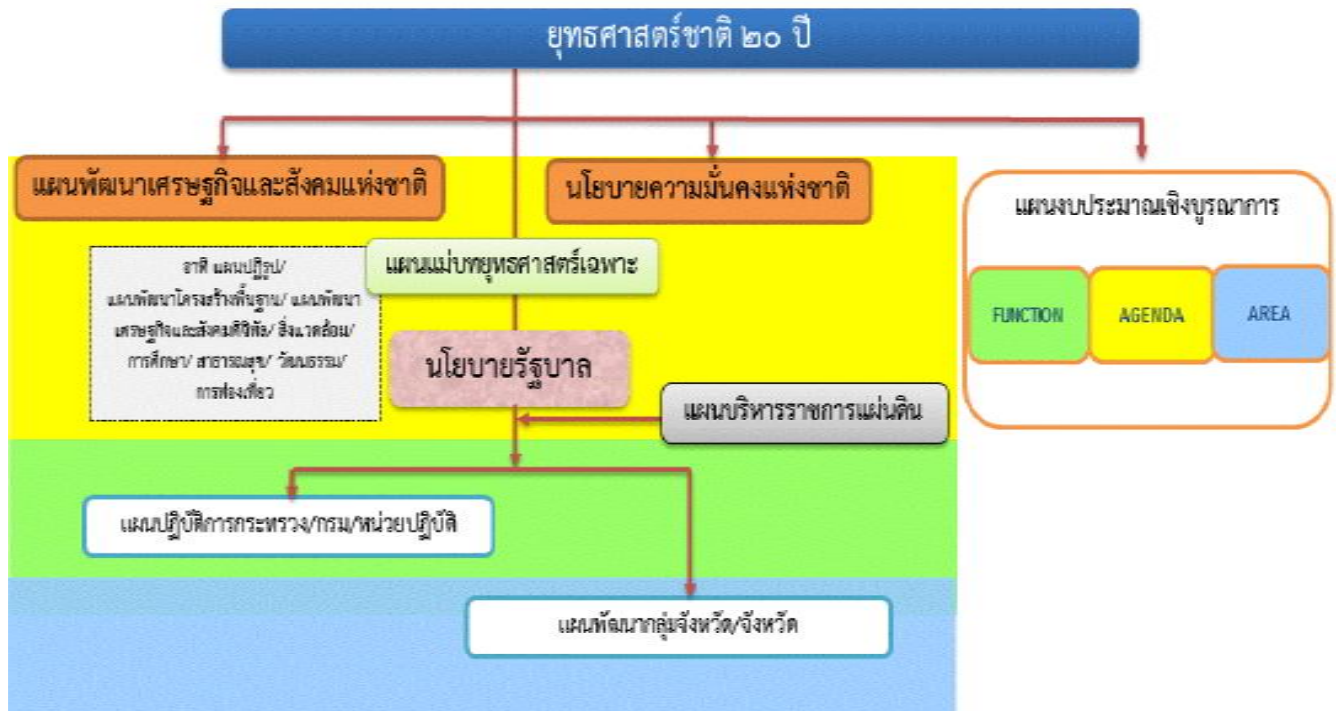

ยุทธศาสตร์ชาติ ซึ่งขณะนี้อยู่ระหว่างการดำเนินการปรับปรุงร่างกรอบยุทธศาสตร์ชาติตามมติที่ประชุมคณะกรรมการจัดทำร่างยุทธศาสตร์ชาติ โดยร่างกรอบยุทธศาสตร์ชาติ 20 ปี (พ.ศ. 2560 –2579) สรุปลงได้ดังนี้

1. กรอบแนวทางที่สำคัญของยุทธศาสตร์ชาติระยะเวลา 20 ปี รายละเอียด ดังนี้

1.1 ด้านความมั่นคง

- 1) เสริมสร้างความมั่นคงของสถาบันหลักและการปกครองระบอบประชาธิปไตยอันมีพระมหากษัตริย์ทรงเป็นประมุข
- 2) ปฏิรูปกลไกการบริหารประเทศและพัฒนาความมั่นคงทางการเมือง ขจัดคอร์รัปชัน สร้างความเชื่อมั่นในกระบวนการยุติธรรม
- 3) การรักษาความมั่นคงภายในและความสงบเรียบร้อยภายในตลอดจนการบริหารจัดการความมั่นคงชายแดนและชายฝั่งทะเล

- 4) การพัฒนาระบบ กลไก มาตรการและความร่วมมือระหว่างประเทศทุกระดับ และรักษาคุณภาพความสัมพันธ์กับประเทศมหาอำนาจ เพื่อป้องกันและแก้ไขปัญหาความมั่นคงรูปแบบใหม่
- 5) การพัฒนาเสริมสร้างศักยภาพการผนึกกำลังป้องกันประเทศการรักษาความสงบเรียบร้อยภายในประเทศ สร้างความร่วมมือกับประเทศเพื่อนบ้านและมิตรประเทศ
- 6) การพัฒนาระบบการเตรียมพร้อมแห่งชาติและระบบบริหารจัดการภัยพิบัติ รักษาความมั่นคงของฐานทรัพยากรธรรมชาติสิ่งแวดล้อม
- 7) การปรับกระบวนการทำงานของกลไกที่เกี่ยวข้องจากแนวคิดสู่แนวระนาบมากขึ้น

1.2 ด้านการสร้างความสามารถในการแข่งขัน

- 1) การพัฒนาสมรรถนะทางเศรษฐกิจ ส่งเสริมการค้า การลงทุน พัฒนาสู่ชาติการค้า
- 2) การพัฒนาภาคการผลิตและบริการ เสริมสร้างฐานการผลิตเข้มแข็งยั่งยืนและส่งเสริมเกษตรกรรายย่อยสู่เกษตรยั่งยืนเป็นมิตรกับสิ่งแวดล้อม
- 3) การพัฒนาผู้ประกอบการและเศรษฐกิจชุมชน พัฒนาทักษะผู้ประกอบการ ยกระดับผลิตภาพแรงงานและพัฒนา SMEs สู่สากล
- 4) การพัฒนาพื้นที่เศรษฐกิจและเมือง พัฒนาเขตเศรษฐกิจพิเศษชายแดนและพัฒนาระบบเมืองศูนย์กลางความเจริญ
- 5) การลงทุนพัฒนาโครงสร้างพื้นฐาน ด้านการขนส่ง ความมั่นคงและพลังงาน ระบบเทคโนโลยีสารสนเทศและการวิจัยและพัฒนา
- 6) การเชื่อมโยงกับภูมิภาคและเศรษฐกิจโลก สร้างความเป็นหุ้นส่วนการพัฒนากับนานาประเทศ ส่งเสริมให้ไทยเป็นฐานของการประกอบธุรกิจ ฯลฯ

1.3 ด้านการพัฒนาและเสริมสร้างศักยภาพคน

- 1) พัฒนาศักยภาพคนตลอดช่วงชีวิต
- 2) การยกระดับการศึกษาและการเรียนรู้ให้มีคุณภาพเท่าเทียมและทั่วถึง
- 3) ปลุกฝังระเบียบวินัย คุณธรรม จริยธรรม ค่านิยมที่พึงประสงค์
- 4) การสร้างเสริมให้คนมีสุขภาวะที่ดี
- 5) การสร้างความอยู่ดีมีสุขของครอบครัวไทย

1.4 ด้านการสร้างโอกาสความเสมอภาคและเท่าเทียมกันทางสังคม

- 1) สร้างความมั่นคงและการลดความเหลื่อมล้ำทางเศรษฐกิจและสังคม
- 2) พัฒนาระบบบริการและระบบบริหารจัดการสุขภาพ

- 3) มีสภาพแวดล้อมและนวัตกรรมที่เอื้อต่อการดำรงชีวิตในสังคม
- 4) สร้างความเข้มแข็งของสถาบันทางสังคม ทูทางวัฒนธรรมและความเข้มแข็งของชุมชน
- 5) พัฒนาการสื่อสารมวลชนให้เป็นกลไกในการสนับสนุนการพัฒนา

1.5 ด้านการสร้างการเติบโตบนคุณภาพชีวิตที่เป็นมิตรกับสิ่งแวดล้อม

- 1) จัดระบบอนุรักษ์ ฟื้นฟูและป้องกันการทำลายทรัพยากรธรรมชาติ
- 2) วางระบบบริหารจัดการน้ำให้มีประสิทธิภาพทั้ง 25 ลุ่มน้ำ เน้นการปรับระบบการบริหาร จัดการอุทกภัยอย่างบูรณาการ
- 3) การพัฒนาและใช้พลังงานที่เป็นมิตรกับสิ่งแวดล้อม
- 4) การพัฒนาเมืองอุตสาหกรรมเชิงนิเวศและเมืองที่เป็นมิตรกับสิ่งแวดล้อม
- 5) การร่วมลดปัญหาโลกร้อนและปรับตัวให้พร้อมกับการเปลี่ยนแปลงสภาพภูมิอากาศ
- 6) การใช้เครื่องมือทางเศรษฐศาสตร์และนโยบายการคลังเพื่อสิ่งแวดล้อม

1.6 ด้านการปรับสมดุลและพัฒนาระบบการบริหารจัดการภาครัฐ

- 1) การปรับปรุงโครงสร้าง บทบาท ภารกิจของหน่วยงานภาครัฐให้มีขนาดที่เหมาะสม
- 2) การวางระบบบริหารราชการแบบบูรณาการ
- 3) การพัฒนาระบบบริหารจัดการกำลังคนและพัฒนาบุคลากรภาครัฐ
- 4) การต่อต้านการทุจริตและประพฤติมิชอบ
- 5) การปรับปรุงกฎหมายและระเบียบต่างๆ
- 6) ให้ทันสมัย เป็นธรรมและเป็นสากล
- 7) พัฒนาระบบการให้บริการประชาชนของหน่วยงานภาครัฐ
- 8) ปรับปรุงการบริหารจัดการรายได้และรายจ่ายของภาครัฐ

ยุทธศาสตร์ชาติ : กรอบการพัฒนาระยะยาว

เพื่อให้บรรลุวิสัยทัศน์
“ประเทศไทยมีความมั่นคง มั่งคั่ง ยั่งยืน เป็นประเทศพัฒนาแล้ว
ด้วยการพัฒนาตามปรัชญาของเศรษฐกิจพอเพียง”
 นำไปสู่การพัฒนาให้คนไทยมีความสุข
 และตอบสนองต่อการบรรลุ
 ซึ่งผลประโยชน์แห่งชาติ ในการที่จะพัฒนาคุณภาพชีวิต
 สร้างรายได้ระดับสูงเป็นประเทศพัฒนาแล้ว และสร้าง
 ความสุขของคนไทย สังคมมีความมั่นคง เสมอภาคและ
 เป็นธรรม ประเทศสามารถแข่งขันได้ในระบบเศรษฐกิจ



วิสัยทัศน์

วิสัยทัศน์ : “ประเทศไทยมีความมั่นคง มั่งคั่ง ยั่งยืน เป็นประเทศพัฒนาแล้ว ด้วยการพัฒนาตามปรัชญาของเศรษฐกิจพอเพียง”



ความมั่นคง

- **การมีความมั่นคงปลอดภัย** จากภัยและการเปลี่ยนแปลงทั้งภายในประเทศ และ ภายนอกประเทศในทุกระดับ ทั้งระดับประเทศ สังคม ชุมชน ครอบครัว และปัจเจกบุคคล และ**มีความมั่นคงในทุกมิติ** ทั้งมิติเศรษฐกิจ สังคม สิ่งแวดล้อม และการเมือง
- **ประเทศ** มีความมั่นคงในเอกราชและอธิปไตย มีสถาบันชาติ ศาสนา พระมหากษัตริย์ที่เข้มแข็งเป็นศูนย์กลางและเป็นที่ยึดเหนี่ยวจิตใจของประชาชน ระบบการเมืองที่มั่นคงเป็นสากลที่นำไปสู่การบริหารประเทศที่ต่อเนื่องและโปร่งใสตามหลักธรรมาภิบาล
- **สังคม** มีความปรองดองและความสามัคคี สามารถร่วมมือกันเพื่อพัฒนาประเทศ ชุมชน มีความเข้มแข็ง **ครอบครัว** มีความอบอุ่น
- **ประชาชน** มีความมั่นคงในชีวิต มีงานและรายได้ที่มั่นคงพอเพียงกับการดำรงชีวิต มีที่อยู่อาศัยและความปลอดภัยในชีวิตทรัพย์สิน
- **ฐานทรัพยากรและสิ่งแวดล้อม** มีความมั่นคงของอาหาร พลังงาน และน้ำ



ความมั่งคั่ง

- **ประเทศไทยมีการขยายตัวของเศรษฐกิจอย่างต่อเนื่อง** ยกเว้นปีเป็นประเทศในกลุ่มประเทศรายได้สูงความเหลื่อมล้ำของการพัฒนาลดลง ประชากรได้รับผลประโยชน์จากการพัฒนาอย่างเท่าเทียมกันมากขึ้น
- **เศรษฐกิจมีความสามารถในการแข่งขันสูง** สามารถสร้างรายได้ทั้งจากภายในและภายนอกประเทศ สร้างฐานเศรษฐกิจและสังคมแห่งอนาคต และเป็นจุดสำคัญของการเชื่อมโยงในภูมิภาคทั้งการคมนาคมขนส่ง การผลิต การค้า การลงทุน และการทำธุรกิจ มีบทบาทสำคัญในระดับภูมิภาคและระดับโลก เกิดสายสัมพันธ์ทางเศรษฐกิจและการค้าอย่างมีพลัง
- **ความสมบูรณ์ในทุน** ที่จะสามารถสร้างการพัฒนาต่อเนื่อง ได้แก่ ทุนมนุษย์ ทุนทางปัญญา ทุนทางการเงิน ทุนที่เป็นเครื่องมือเครื่องจักร ทุนทางสังคม และทุนทรัพยากรธรรมชาติและสิ่งแวดล้อม



ความยั่งยืน

- **การพัฒนาที่สามารถสร้างความเจริญ** รายได้ และคุณภาพชีวิตของประชาชนให้เพิ่มขึ้นอย่างต่อเนื่อง ซึ่งเป็นการเจริญเติบโตของเศรษฐกิจที่ไม่ใช้ทรัพยากรธรรมชาติเกินพอดี ไม่สร้างมลภาวะต่อสิ่งแวดล้อมจนเกินความสามารถในการรองรับและเยียวยาของระบบนิเวศน์
- **การผลิตและการบริโภคเป็นมิตรกับสิ่งแวดล้อม** และสอดคล้องกับกฎระเบียบของประชาคมโลกซึ่งเป็นที่ยอมรับร่วมกัน ความอุดมสมบูรณ์ของทรัพยากรธรรมชาติและสิ่งแวดล้อมมีคุณภาพดีขึ้น คนมีความรับผิดชอบต่อสังคม มีความเอื้ออาทร เสียสละเพื่อผลประโยชน์ส่วนรวม
- **มุ่งประโยชน์ส่วนรวมอย่างยั่งยืน** ให้ความสำคัญกับการมีส่วนร่วมของประชาชนทุกภาคส่วน เพื่อการพัฒนาในทุกระดับอย่างสมดุล มีเสถียรภาพ และยั่งยืน
- **ประชาชนทุกภาคส่วนในสังคม** ยึดถือและปฏิบัติตามปรัชญาของเศรษฐกิจพอเพียง

วิสัยทัศน์ “ประเทศไทยมีความมั่นคง มั่งคั่ง ยั่งยืน เป็นประเทศพัฒนาแล้ว ด้วยการพัฒนาตามหลัก

ปรัชญาของเศรษฐกิจพอเพียง” หรือเป็นคติพจน์ประจำชาติว่า “มั่นคง มั่งคั่ง ยั่งยืน” ทั้งนี้วิสัยทัศน์ดังกล่าวจะต้องสนองตอบต่อผลประโยชน์แห่งชาติ อันได้แก่การมีเอกราช อธิปไตย และบูรณภาพแห่งเขตอำนาจรัฐ การดำรงอยู่อย่างมั่นคง ยั่งยืนของสถาบันหลักของชาติ การดำรงอยู่อย่างมั่นคงของชาติและประชาชนจากภัยคุกคามทุกรูปแบบ การอยู่ร่วมกันในชาติอย่างสันติสุขเป็นปึกแผ่นมีความมั่นคงทางสังคมท่ามกลางพหุสังคม และการมีเกียรติและศักดิ์ศรีของความเป็นมนุษย์ ความเจริญเติบโตของชาติความเป็นธรรมและความอยู่ดีมีสุขของประชาชน

อนาคตประเทศไทย ปี ๒๕๗๙ : ร่วมมือกันขับเคลื่อนประเทศให้ก้าวไปสู่.....

เศรษฐกิจและสังคมไทยมีการพัฒนาอย่างมั่นคงและยั่งยืน โดยสถาบันหลักของชาติดำรงอยู่อย่างมั่นคงเป็นจุดยึดเหนี่ยวของสังคม มีความสามัคคีของคนในชาติ มีความสงบและอยู่ร่วมกันอย่างสันติสุขในทุกพื้นที่ และมีระดับรายได้ในกลุ่มประเทศรายได้สูง ความเป็นธรรมในสังคมและความเหลื่อมล้ำลดลงในทุกมิติ ประเทศไทยมีบทบาทสำคัญในภูมิภาคและโลก

ระบบเศรษฐกิจมีความเป็นชาติการค้าบนฐานการขยายตัวของการค้าส่งค้าปลีกและเศรษฐกิจดิจิทัลที่เข้มข้นขึ้น มีการเติบโตอย่างมีคุณภาพ กระจายฐานการผลิตและบริการไปในพื้นที่ต่างๆ อย่างทั่วถึง มีเสถียรภาพ แข่งขันบนฐานการพัฒนานวัตกรรม และมีฐานการผลิตและบริการ และลงทุนที่เชื่อมโยงในอาเซียน เพื่อให้ประเทศไทยเข้าสู่การมีรายได้สูงภายในปี ๒๕๗๙ และเข้าสู่การเป็นประเทศพัฒนาแล้ว โดย

- **ภาคเกษตร** เป็นฐานการผลิต bio-bases ที่สำคัญ เป็นฐานการผลิตอาหารที่มั่นคงและปลอดภัย และเป็นฐานการผลิตที่มีผลิตภาพการผลิตสูง มีระบบบริหารจัดการที่ดีด้านประมง
- **ภาคอุตสาหกรรม** ฐานอุตสาหกรรมเดิมมีศักยภาพสูงขึ้น มีอุตสาหกรรมอนาคตที่ได้รับการพัฒนาให้เป็นฐานรายได้ใหม่ โดยมุ่งสู่การเป็นศูนย์กลางการผลิต การค้า และการลงทุนในอนุภูมิภาคและภูมิภาคอาเซียน เช่น ศูนย์การผลิตรถยนต์และชิ้นส่วนและศูนย์ทดสอบและวิจัยพัฒนารถยนต์และชิ้นส่วนของเอเชีย ศูนย์กลางการผลิตพลังงาน/วัสดุชีวภาพของภูมิภาคอาเซียน ศูนย์กลางการผลิตอุตสาหกรรมดิจิทัล เป็นต้น
- **ภาคบริการ** ธุรกิจบริการเดิมได้รับการพัฒนายกระดับคุณภาพและศักยภาพให้สูงขึ้น เช่น การขนส่ง ทั้งทางบก ทางอากาศ และทางทะเล และส่งเสริมธุรกิจบริการอนาคตให้เป็นฐานรายได้ใหม่ โดยมุ่งสู่การเป็นศูนย์กลางการลงทุนและการให้บริการของภูมิภาคอาเซียน เช่น ศูนย์กลางการให้บริการสุขภาพของภูมิภาคอาเซียน เมืองหลวงแห่งการท่องเที่ยวและบริการของอาเซียน ศูนย์บริการทางการเงิน การศึกษานานาชาติ และบริการด้านโลจิสติกส์ เป็นต้น
- **วิสาหกิจและการดำเนินธุรกิจ** วิสาหกิจขนาดกลาง ขนาดย่อมเข้มแข็ง เป็นฐานการผลิตและบริการที่สำคัญของประเทศ

ยุทธศาสตร์ชาติ

ในการที่จะบรรลุวิสัยทัศน์และทำให้ประเทศไทยพัฒนาไปสู่อนาคตที่พึงประสงค์นั้น จำเป็น



กรอบแนวทางที่สำคัญของยุทธศาสตร์ชาติระยะ 20 ปี

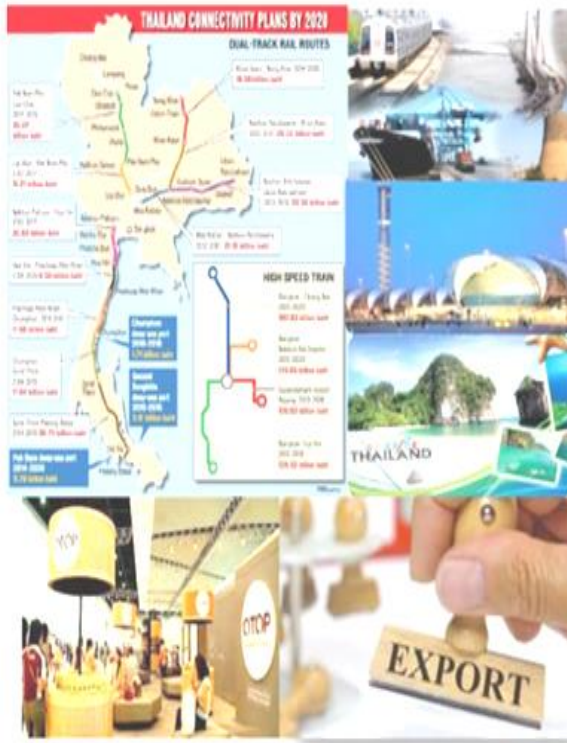

2. ด้านการสร้างความสามารถในการแข่งขัน

- (1) การพัฒนาสมรรถนะทางเศรษฐกิจ ส่งเสริมการค้า การลงทุน พัฒนาอุตสาหกรรมค้า
- (2) การพัฒนาภาคการผลิตและบริการ เสริมสร้างฐานการผลิตเข้มแข็ง ยั่งยืน และส่งเสริมเกษตรกรรายย่อยสู่เกษตรกรยั่งยืนเป็นมิตรกับสิ่งแวดล้อม
- (3) การพัฒนาผู้ประกอบการและเศรษฐกิจชุมชน พัฒนาทักษะผู้ประกอบการ ยกระดับผลิตภาพแรงงานและพัฒนา SMEs สุจริต
- (4) การพัฒนาพื้นที่เศรษฐกิจพิเศษและเมือง พัฒนาเขตเศรษฐกิจพิเศษชายแดน และพัฒนาระบบเมืองศูนย์กลางความเจริญ
- (5) การลงทุนพัฒนาโครงสร้างพื้นฐาน ด้านการขนส่ง ความมั่นคงและพลังงาน ระบบเทคโนโลยีสารสนเทศ และการวิจัยและพัฒนา
- (6) การเชื่อมโยงกับภูมิภาคและเศรษฐกิจโลก สร้างความเป็นหุ้นส่วน การพัฒนากับนานาชาติ ส่งเสริมให้ไทยเป็นฐานของการประกอบธุรกิจ ฯลฯ

กรอบแนวทางที่สำคัญของยุทธศาสตร์ชาติระยะ 20 ปี



3. ด้านการพัฒนาและเสริมสร้างศักยภาพคน

- (1) พัฒนาศักยภาพคนตลอดช่วงชีวิต
- (2) การยกระดับการศึกษาและภาวเรียนรู้ให้มีคุณภาพเท่าเทียมและทั่วถึง
- (3) ปลุกฝังระเบียบวินัย คุณธรรม จริยธรรม ค่านิยมที่พึงประสงค์
- (4) การสร้างเสริมให้คนมีสุขภาพที่ดี
- (5) การสร้างความอยู่ดีมีสุขของครอบครัวไทย

4. ด้านการสร้างโอกาสความเสมอภาค และเท่าเทียมกันทางสังคม

- (1) สร้างความมั่นคงและการลดความเหลื่อมล้ำทางเศรษฐกิจและสังคม
- (2) พัฒนาระบบบริการและระบบบริหารจัดการสุขภาพ
- (3) มีสภาพแวดล้อมและนวัตกรรมที่เอื้อต่อการดำรงชีวิตในสังคมสูงวัย
- (4) สร้างความเข้มแข็งของสถาบันทางสังคม ทูนาทางวัฒนธรรมและความเข้มแข็งของชุมชน
- (5) พัฒนาการสื่อสารมวลชนให้เป็นกลไกในการสนับสนุนการพัฒนา

กรอบแนวทางที่สำคัญของยุทธศาสตร์ชาติระยะ 20 ปี



5.ด้านการสร้างการเติบโตบน คุณภาพชีวิตที่เป็นมิตรกับสิ่งแวดล้อม

- (1) จัดระบบอนุรักษ์ พื้ฟูและป้องกันการทำลายทรัพยากรธรรมชาติ
- (2) วางระบบบริหารจัดการน้ำให้มีประสิทธิภาพทั้ง 25 กลุ่มน้ำ เน้นการปรับระบบการบริหารจัดการอุทกภัยอย่างบูรณาการ
- (3) การพัฒนาและใช้พลังงานที่เป็นมิตรกับสิ่งแวดล้อม
- (4) การพัฒนาเมืองอุตสาหกรรมเชิงนิเวศและเมืองที่เป็นมิตรกับสิ่งแวดล้อม
- (5) การร่วมลดปัญหาโลกร้อนและปรับตัวให้พร้อมกับการเปลี่ยนแปลงสภาพภูมิอากาศ
- (6) การใช้เครื่องมือทางเศรษฐศาสตร์และนโยบายการคลังเพื่อสิ่งแวดล้อม

กรอบแนวทางที่สำคัญของยุทธศาสตร์ชาติระยะ 20 ปี



6.ด้านการปรับสมดุลและพัฒนา ระบบการบริหารจัดการภาครัฐ

- (1) การปรับปรุงโครงสร้าง บทบาท ภารกิจของหน่วยงานภาครัฐ ให้มีขนาดที่เหมาะสม
- (2) การวางระบบบริหารราชการแบบบูรณาการ
- (3) การพัฒนาระบบบริหารจัดการกำลังคนและพัฒนาบุคลากรภาครัฐ
- (4) การต่อต้านการทุจริตและประพฤติมิชอบ
- (5) การปรับปรุงกฎหมายและระเบียบต่าง ๆ
- (6) ให้ทันสมัย เป็นธรรมและเป็นสากล
- (7) พัฒนาระบบการให้บริการประชาชนของหน่วยงานภาครัฐ
- (8) ปรับปรุงการบริหารจัดการรายได้และรายจ่ายของภาครัฐ

1.2 แผนพัฒนาเศรษฐกิจและสังคมแห่งชาติ ฉบับที่ 12 (2560 – 2565)

1.2 แผนพัฒนาเศรษฐกิจและสังคมแห่งชาติ ฉบับที่ 12

แผนพัฒนาเศรษฐกิจและสังคมแห่งชาติ ฉบับที่ 12 พ.ศ.2560-2564 ได้น้อมนำหลัก “ปรัชญาเศรษฐกิจพอเพียง” มาเป็นปรัชญานำทางในการพัฒนาประเทศอย่างต่อเนื่องจากแผนพัฒนาเศรษฐกิจและสังคมแห่งชาติ ฉบับที่ 9-11 โดยการจัดทำแผนพัฒนาเศรษฐกิจและสังคมแห่งชาติฉบับที่ 12 ครั้งนี้ สำนักคณะกรรมการพัฒนาเศรษฐกิจและสังคมแห่งชาติ (สศช.) ได้จัดทำบนพื้นฐานของกรอบยุทธศาสตร์ชาติ 20 ปี (พ.ศ.2560-2579) ซึ่งเป็นแผนหลักของการพัฒนา ประเทศ และเป้าหมายการพัฒนาที่ยั่งยืน (Sustainable Development Goals : SDGs) รวมทั้งการปรับโครงสร้างประเทศไทยไปสู่ประเทศไทย 4.0 ตลอดจนประเด็นการปฏิรูปประเทศ นอกจากนี้ได้ให้ความสำคัญกับการมีส่วนร่วมของภาคีการพัฒนาทุกภาคส่วนเพื่อร่วมกันกำหนดวิสัยทัศน์และทิศทางการพัฒนาประเทศ รวมทั้งร่วมจัดทำรายละเอียดยุทธศาสตร์ของ แผนฯ เพื่อมุ่งสู่ “ความมั่นคง มั่งคั่ง และยั่งยืน” ยุทธศาสตร์การพัฒนาประเทศ แผนพัฒนาฯ ฉบับที่ 12 ได้กำหนดยุทธศาสตร์การพัฒนาประเทศไว้ทั้งหมด 10 ยุทธศาสตร์ โดยมียุทธศาสตร์ ตามกรอบยุทธศาสตร์ชาติ 20 ปี และอีก 4 ยุทธศาสตร์ที่เป็นปัจจัยสนับสนุน ดังนี้

1. การเสริมสร้างและพัฒนาศักยภาพทุนมนุษย์

- 1.1 เพื่อปรับเปลี่ยนให้คนในสังคมไทยมีค่านิยมตามบรรทัดฐานที่ดีทางสังคม
- 1.2 เพื่อเตรียมคนในสังคมไทยให้มีทักษะในการดำรงชีวิตสำหรับโลกศตวรรษที่ ๒๑
- 1.3 เพื่อส่งเสริมให้คนไทยมีสุขภาพที่ดีตลอดช่วงชีวิต
- 1.4 เพื่อเสริมสร้างสถาบันทางสังคมให้มีความเข้มแข็งเอื้อต่อการพัฒนาคนและประเทศ

2. การสร้างความเป็นธรรมลดความเหลื่อมล้ำในสังคม

- 2.1 เพื่อขยายโอกาสทางเศรษฐกิจและสังคมให้แก่กลุ่มประชากรร้อยละ ๔๐ ที่มีรายได้ต่ำสุด
- 2.2 เพื่อให้คนไทยทุกคนเข้าถึงบริการทางสังคมที่มีคุณภาพได้อย่างทั่วถึง
- 2.3 เพื่อสร้างความเข้มแข็งให้ชุมชน

3. สร้างความเข้มแข็งทางเศรษฐกิจและแข่งขันได้อย่างยั่งยืน

- 3.1 เพื่อสร้างความเข้มแข็งของแรงขับเคลื่อนทางเศรษฐกิจให้สนับสนุนเป้าหมายการเพิ่ม

รายได้ต่อหัว

- 3.1.1 เพื่อเพิ่มศักยภาพของฐานการผลิตและฐานรายได้เดิมและสร้างฐานการผลิตและรายได้ใหม่
- 3.1.2 เพื่อสนับสนุนการกระจายการขยายตัวของกิจกรรมทางเศรษฐกิจและการแบ่งปันผลประโยชน์อย่างเป็นธรรม และสนับสนุนเศรษฐกิจที่เป็นมิตรกับสิ่งแวดล้อม
- 3.1.3 เพื่อรักษาเสถียรภาพทางเศรษฐกิจสร้างความเข้มแข็งและรักษาวินัยทางการเงิน การคลัง และพัฒนาเครื่องมือทางการเงินที่สนับสนุนการระดมทุนที่มีประสิทธิภาพ

3.2 สร้างความเข้มแข็งให้กับเศรษฐกิจรายสาขาเพื่อยกระดับขีดความสามารถในการแข่งขัน ของภาคเกษตร อุตสาหกรรม บริการ และการค้าการลงทุน ดังนี้

- 3.2.1 เพื่อส่งเสริมการพัฒนานวัตกรรมในการสร้างมูลค่าและเพิ่มประสิทธิภาพการผลิตของสินค้าและบริการ
- 3.2.2 เพื่อส่งเสริมและพัฒนาเศรษฐกิจชีวภาพให้เป็นฐานรายได้ใหม่ที่สำคัญ พัฒนาระบบการบริหารจัดการความเสี่ยงและมีการปรับตัวให้พร้อมรับการเปลี่ยนแปลงของสภาพภูมิอากาศ เพื่อให้ฐาน การผลิตภาคเกษตรและรายได้เกษตรกรมีความมั่นคง
- 3.2.3 เพื่อเร่งผลักดันให้สินค้าเกษตรและอาหารของไทยมีความโดดเด่นในด้านคุณภาพมาตรฐานและความปลอดภัยในตลาดโลก
- 3.2.4 เพื่อเพิ่มศักยภาพของอุตสาหกรรมสำคัญเดิมให้สามารถต่อยอดสู่อุตสาหกรรมแห่งอนาคตที่ใช้เทคโนโลยีสมัยใหม่อย่างเข้มข้น และสร้างรากฐานการพัฒนาอุตสาหกรรมใหม่บนฐานของความเป็น มิตรต่อสิ่งแวดล้อม
- 3.2.5 เพื่อเพิ่มศักยภาพของฐานบริการเดิมและขยายฐานบริการใหม่ในการปรับตัวสู่เศรษฐกิจ ฐานบริการที่เข้มแข็งขึ้น รวมทั้งพัฒนาอุตสาหกรรมท่องเที่ยวให้เติบโตอย่างสมดุลและยั่งยืน
- 3.2.6 เพื่อพัฒนาปัจจัยสนับสนุนและอำนวยความสะดวกทางการค้าและการลงทุนให้สนับสนุนการเพิ่มขีดความสามารถในการแข่งขันของผู้ประกอบการไทย รวมทั้งพัฒนาสังคมผู้ประกอบการ
- 3.2.7 เพื่อพัฒนาระบบการเงินของประเทศให้สนับสนุนการเพิ่มขีดความสามารถในการแข่งขันของภาคการผลิตและบริการ การค้า และการลงทุน
- 3.2.8 เพื่อสร้างความเข้มแข็งขององค์กรการเงินฐานรากและระบบสหกรณ์ให้ สนับสนุนบริการทางการเงินในระดับฐานรากและเกษตรกรรายย่อย

4. การเติบโตที่เป็นมิตรกับสิ่งแวดล้อมเพื่อการพัฒนาอย่างยั่งยืน

- 4.1 รักษา ฟื้นฟูทรัพยากรธรรมชาติและมีการใช้ประโยชน์อย่างยั่งยืนและเป็นธรรม
- 4.2 สร้างความมั่นคงด้านน้ำของประเทศ และบริหารจัดการทรัพยากรน้ำทั้งระบบให้มีประสิทธิภาพ
- 4.3 บริหารจัดการสิ่งแวดล้อม และลดมลพิษให้มีคุณภาพดีขึ้น
- 4.4 พัฒนาขีดความสามารถในการลดก๊าซเรือนกระจกและการปรับตัวเพื่อลดผลกระทบจากการเปลี่ยนแปลงสภาพภูมิอากาศ และการรับมือกับภัยพิบัติ

5. ด้านความมั่นคง

- 5.1 เพื่อปกป้องสถาบันพระมหากษัตริย์และเสริมสร้างความมั่นคงภายใน รวมทั้งป้องกันปัญหา ภัยคุกคามที่เป็นอุปสรรคต่อการพัฒนาเศรษฐกิจ สังคม และการเมืองของชาติ
- 5.2 เพื่อสร้างความพร้อมและผนึกกำลังของทุกภาคส่วน ให้มีขีดความสามารถในการบริหารจัดการด้านความมั่นคง และมีศักยภาพในการป้องกันและแก้ไขสถานการณ์ที่เกิดจากภัยคุกคามทั้งภัยทาง ทหารและภัยคุกคามอื่นๆ
- 5.3 เพื่อเสริมสร้างความร่วมมือด้านความมั่นคงกับมิตรประเทศในการสนับสนุนการรักษาความสงบสุขและผลประโยชน์ของชาติ
- 5.4 เพื่อเพิ่มประสิทธิภาพการบริหารนโยบายด้านความมั่นคงและนโยบายทางเศรษฐกิจ สังคม ทรัพยากรธรรมชาติและสิ่งแวดล้อมให้มีความเป็นเอกภาพ

6. การเพิ่มประสิทธิภาพและธรรมาภิบาลในภาครัฐ

- 6.1 เพื่อให้ภาครัฐมีขนาดเล็ก มีการบริหารจัดการที่ดี และได้มาตรฐานสากล
- 6.2 เพื่อให้องค์กรปกครองส่วนท้องถิ่นมีการบริหารจัดการและให้บริการแก่ประชาชนในท้องถิ่น ได้อย่างมีประสิทธิภาพ ประสิทธิภาพ และโปร่งใสตรวจสอบได้
- 6.3 เพื่อลดปัญหาการทุจริตและประพฤติมิชอบของประเทศ
- 6.4 เพื่อพัฒนาระบบและกระบวนการทางกฎหมายให้สามารถอำนวยความสะดวกด้วยความ รวดเร็วและเป็นธรรมแก่ประชาชน

7. ด้านการพัฒนาโครงสร้างพื้นฐานและระบบโลจิสติกส์

- 7.1 เพื่อพัฒนาโครงสร้างพื้นฐาน สิ่งอำนวยความสะดวกด้านการขนส่งและการค้า รวมทั้งมีกลไก กำกับ ดูแล การประกอบกิจการขนส่งที่มีประสิทธิภาพและโปร่งใสให้สามารถสนับสนุนการเพิ่มขีดความสามารถในการแข่งขันของประเทศ และยกระดับคุณภาพชีวิตให้แก่ประชาชน
- 7.2 เพื่อสร้างความมั่นคงทางพลังงาน เพิ่มประสิทธิภาพการใช้พลังงาน และส่งเสริมการใช้พลังงานทดแทนและพลังงานสะอาด ตลอดจนขยายโอกาสทางธุรกิจในภูมิภาคอาเซียน
- 7.3 เพื่อเพิ่มประสิทธิภาพและขยายการให้บริการด้านโครงสร้างพื้นฐานดิจิทัลอย่างทั่วถึงทั้งประเทศ ในราคาที่เหมาะสมเป็นธรรม และส่งเสริมธุรกิจดิจิทัลใหม่ และนวัตกรรม รวมทั้งพัฒนาระบบ ความปลอดภัยทางไซเบอร์ให้มีความมั่นคง และคุ้มครองสิทธิส่วนบุคคลให้แก่ผู้ใช้บริการ
- 7.4 เพื่อพัฒนาประสิทธิภาพและขยายการให้บริการโครงสร้างพื้นฐานด้านน้ำประปาทั้งในเชิง ปริมาณและคุณภาพให้ครอบคลุมทั่วประเทศ ลดอัตราน้ำสูญเสียในระบบประปา และสร้างกลไกการบริหารจัดการการประกอบกิจการน้ำประปาในภาพรวมของประเทศ
- 7.5 เพื่อพัฒนาอุตสาหกรรมต่อเนื่องที่เกิดจากลงทุนด้านโครงสร้างพื้นฐาน เพื่อลดการนำเข้าจาก ต่างประเทศ และสร้างโอกาสทางเศรษฐกิจให้กับประเทศ

8. ด้านวิทยาศาสตร์ เทคโนโลยี วิจัย และนวัตกรรม

- 8.1 เพื่อสร้างความเข้มแข็งและยกระดับความสามารถด้านวิทยาศาสตร์และเทคโนโลยี ขั้นก้าวหน้า ให้สนับสนุนการสร้างมูลค่าของสาขาการผลิตและบริการเป้าหมาย
- 8.2 เพื่อสร้างโอกาสการเข้าถึงและนำเทคโนโลยีไปใช้ให้กับเกษตรกรรายย่อย วิชาหกิจชุมชน และวิชาหกิจขนาดกลางและขนาดย่อม
- 8.3 เพื่อพัฒนานวัตกรรมที่มุ่งเน้นการลดความเหลื่อมล้ำและยกระดับคุณภาพชีวิตของประชาชน ผู้สูงอายุ ผู้ด้อยโอกาสทางสังคม และเพิ่มคุณภาพสิ่งแวดล้อม
- 8.4 เพื่อบูรณาการระบบบริหารจัดการวิทยาศาสตร์ เทคโนโลยี วิจัย และนวัตกรรม ให้สามารถ ดำเนินงานไปในทิศทางเดียวกัน

9. การพัฒนาภาคเมืองและพื้นที่เศรษฐกิจ

- 9.1 เพื่อกระจายความเจริญและโอกาสทางเศรษฐกิจไปสู่ภูมิภาคอย่างทั่วถึงมากขึ้น
- 9.2 เพื่อพัฒนาเมืองศูนย์กลางของจังหวัดให้เป็นเมืองนำอยู่สำหรับคนทุกกลุ่ม
- 9.3 เพื่อพัฒนาและฟื้นฟูพื้นที่ฐานเศรษฐกิจหลักให้ขยายตัวอย่างเป็นมิตรต่อสิ่งแวดล้อม และ เพิ่มคุณภาพชีวิตของคนในชุมชน
- 9.4 เพื่อพัฒนาพื้นที่เศรษฐกิจใหม่ให้สนับสนุนการเพิ่มขีดความสามารถในการแข่งขันและการพัฒนาในพื้นที่อย่างยั่งยืน

10. ด้านการต่างประเทศ ประเทศเพื่อนบ้าน และภูมิภาค

- 10.1 เพื่อใช้ประโยชน์จากจุดเด่นของทำเลที่ตั้งของประเทศไทยที่เป็นจุดเชื่อมโยงสำคัญของแนวระเบียงเศรษฐกิจต่างๆ ให้เกิดประโยชน์อย่างเต็มศักยภาพในการพัฒนาเศรษฐกิจและสังคมของไทย
- 10.2 เพื่อขยายโอกาสด้านการค้าการลงทุนระหว่างประเทศ และยกระดับให้ประเทศเป็นฐานการผลิตและการลงทุนที่มีศักยภาพและโดดเด่น
- 10.3 เพื่อเพิ่มบทบาทของไทยในเวทีโลกด้วยการส่งเสริมบทบาทที่สร้างสรรค์ของไทยในกรอบความร่วมมือต่างๆ รวมทั้งการสนับสนุนการขับเคลื่อนการพัฒนาภายใต้กรอบเป้าหมายการพัฒนาที่ยั่งยืน (Sustainable Development Goals: SDGs)

แผนพัฒนาเศรษฐกิจและสังคมแห่งชาติ ฉบับที่ 12 พ.ศ.2560-2564



THAILAND ๔.๐

รัฐบาล พล.อ.ประยุทธ์ จันทร์โอชา มุ่งมั่นในการนำ “โมเดลประเทศไทย ๔.๐” หรือ “ไทยแลนด์ ๔.๐” มาใช้ เพื่อผลักดันประเทศให้หลุดพ้นกับดัก ๓ กับดักที่กำลังเผชิญ ทั้ง ๑) กับดักประเทศรายได้ปานกลาง (Middle Income Trap) ๑) กับดักความเหลื่อมล้ำ (Inequality Trap) ๓) กับดักความไม่สมดุลของการพัฒนา (Imbalance Trap) เป้าหมายเพื่อนำประเทศมุ่งสู่ความมั่นคง มั่งคั่ง และยั่งยืน อย่างเป็นทางการผ่านโมเดลนี้

๓ กลไกขับเคลื่อนประเทศไทย ๔.๐ กลไกขับเคลื่อน (Engines of Growth) ชุดใหม่ ประกอบด้วย

๑) Productive Growth Engine ซึ่งเป้าหมายสำคัญเพื่อปรับเปลี่ยนประเทศไทยสู่ประเทศที่มีรายได้สูง (High Income Country) ที่ขับเคลื่อนด้วยนวัตกรรม ปัญญา เทคโนโลยี และ ความคิดสร้างสรรค์

๒) Inclusive Growth Engine เพื่อให้ประชาชนได้รับประโยชน์และเป็นการกระจายรายได้ โอกาส และความมั่งคั่งที่เกิดขึ้น

๓) Green Growth Engine การสร้างความมั่งคั่งของไทยในอนาคต จะต้องคำนึงถึงการ พัฒนาและใช้เทคโนโลยีที่เป็นมิตรต่อสิ่งแวดล้อม เพื่อตอบโจทย์การหลุดออกจากกับดักความไม่สมดุลของการ พัฒนาระหว่างคนกับสภาพแวดล้อม

โดยกลไกนี้ประกอบด้วย การมุ่งเน้นการใช้พลังงานทดแทน การปรับแนวคิดจากเดิมที่ คำนึงถึงความได้เปรียบเรื่องต้นทุน (Cost Advantage) เป็นหลัก มาสู่การคำนึงถึงประโยชน์ที่ได้จากการลด ความสูญเสียที่เกิดขึ้นทั้งระบบ (Lost Advantage) หัวใจสำคัญอยู่ที่การพัฒนากระบวนการผลิตให้ส่งผล กระทบต่อสิ่งแวดล้อมน้อยที่สุด อันจะเกิดประโยชน์กับประเทศและประชาคมโลกด้วยในเวลาเดียวกัน

ทั้ง ๓ กลไกขับเคลื่อน “ประเทศไทย ๔.๐” ถือเป็นปฏิรูปประเทศไทยไปสู่ความมั่งคั่งอย่างมั่นคงและยั่งยืน เพื่อให้หลุดพ้นจากกับดักประเทศที่มีรายได้ปานกลาง ซึ่งถือเป็นเปลี่ยนโมเดลเศรษฐกิจจากการพึ่งพาการลงทุนต่างประเทศ มีการลงทุนการวิจัยและพัฒนาตัวเองน้อยมากโดยมุ่งเน้นการพัฒนาการศึกษาคน สร้างการวิจัยและพัฒนา โครงสร้างเศรษฐกิจ ให้ไทยสามารถอยู่ได้ในศตวรรษที่ ๒๑ ซึ่งรัฐบาลต้องกล้าพอที่จะถอดกับดักจากการดึงเงินลงทุนต่างประเทศ เอาเทคโนโลยีของต่างชาติมา และต้องยืนอยู่บนขาตัวเองในระดับหนึ่ง

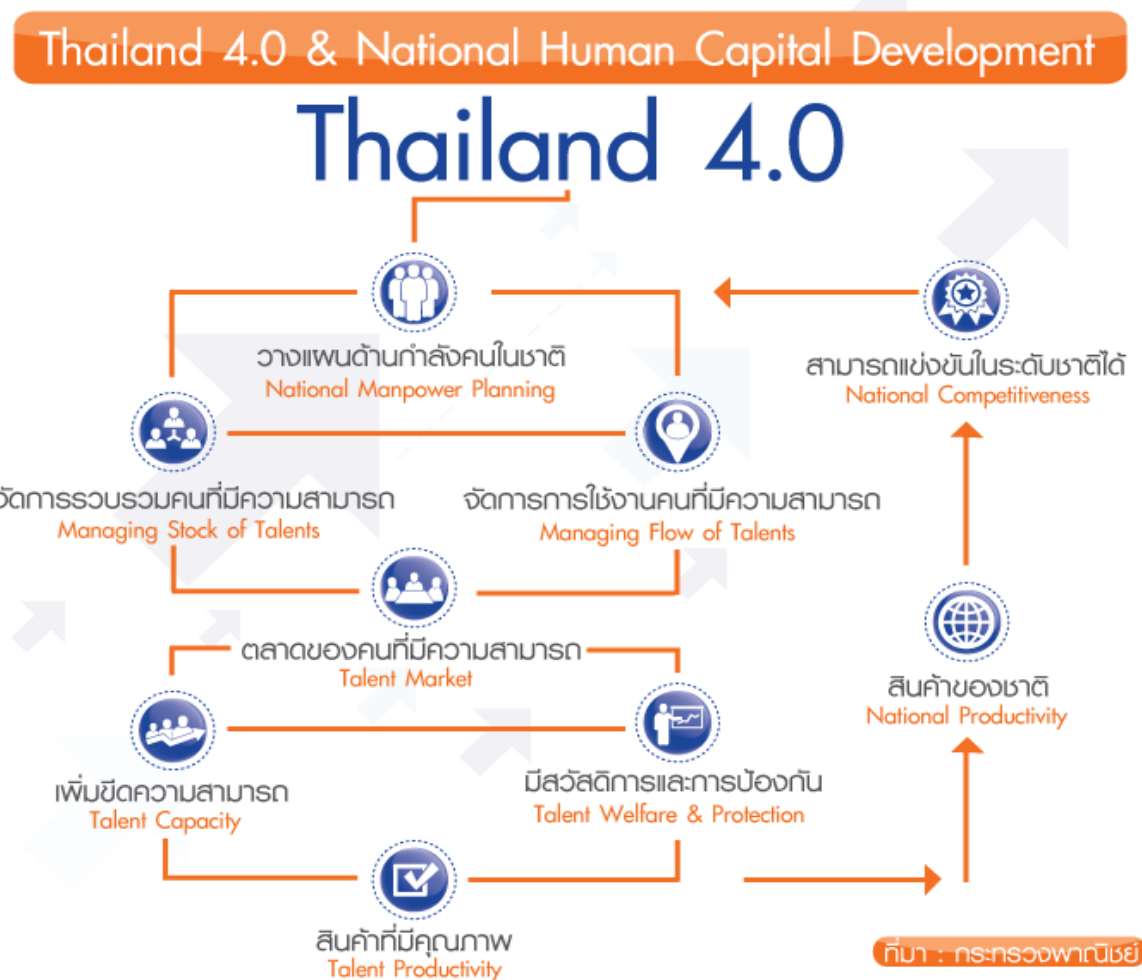

1.3 แผนพัฒนาภาค/แผนพัฒนากลุ่มจังหวัด/แผนพัฒนาจังหวัดแผนพัฒนาภาคตะวันออกเฉียงเหนือ

แผนพัฒนาภาค เป็นแผนที่ยึดกระบวนการมีส่วนร่วมของทุกภาคส่วนจากทุกจังหวัดทั้ง 4 ภูมิภาคขึ้น เพื่อสนับสนุนจังหวัดและกลุ่มจังหวัดให้สามารถ ใช้เป็นกรอบแนวทางในการจัดทำแผนพัฒนาจังหวัดและแผนพัฒนากลุ่มจังหวัด แผนพัฒนาภาค จัดทำโดยสำนักงานพัฒนาการเศรษฐกิจและสังคมแห่งชาติ (สศช.) มีวัตถุประสงค์เพื่อให้เกิดการพัฒนาที่สมดุล ยึดแนวความคิดการพัฒนาตาม “ปรัชญาของเศรษฐกิจพอเพียง” โดยประกอบไปด้วย ยุทธศาสตร์การพัฒนาภาคเหนือ ยุทธศาสตร์การพัฒนาภาคตะวันออกเฉียงเหนือ ยุทธศาสตร์การพัฒนาภาคกลาง ยุทธศาสตร์การพัฒนาภาคใต้ ซึ่งเทศบาลตำบลบ้านเหลื่อมนั้นตั้งอยู่ภาคตะวันออกเฉียงเหนือ การจัดทำแผนพัฒนาท้องถิ่นสี่ปีของเทศบาลมีความสัมพันธ์กับ

แผนพัฒนาภาคตะวันออกเฉียงเหนือ ด้านเศรษฐกิจ ด้านการเกษตร การท่องเที่ยว การค้าการลงทุน การพัฒนาคนให้มีสุขภาพที่ดีทั้งร่างกาย จิตใจและสติปัญญา รอบรู้ เท่าทันการเปลี่ยนแปลง สามารถดำรงชีพได้อย่างมีคุณภาพ สร้างความมั่นคงด้านอาหาร แก้ไขปัญหาความยากจน หนี้สิน และการออมของครัวเรือน มีสัมมาอาชีพที่มั่นคง สามารถพึ่งพาตนเองและดูแลครอบครัวได้อย่างอบอุ่น พื้นฟูทรัพยากรธรรมชาติและสิ่งแวดล้อมให้สมบูรณ์ ซึ่งแผนพัฒนาภาคตะวันออกเฉียงเหนือมีรายละเอียดสรุปย่อ ดังนี้

กรอบยุทธศาสตร์การพัฒนาภาค

ตามพระราชบัญญัติระเบียบบริหารราชการแผ่นดิน (ฉบับที่ 7) พ.ศ. 2550 มาตรา 53/1 และมาตรา 53/2 บัญญัติให้จังหวัดและกลุ่มจังหวัดทำแผนพัฒนาจังหวัดและแผนพัฒนากลุ่มจังหวัดให้สอดคล้องกับแนวทางการพัฒนาเศรษฐกิจและสังคมแห่งชาติ และตอบสนองความต้องการของประชาชนในท้องถิ่น สำนักงานพัฒนาการเศรษฐกิจและสังคมแห่งชาติ (สศช.) จึงได้จัดทำกรอบยุทธศาสตร์การพัฒนาภาคที่ยึดกระบวนการมีส่วนร่วมของทุกภาคส่วนจากทุกจังหวัดทั้ง ๔ ภูมิภาคขึ้น เพื่อสนับสนุนจังหวัดและกลุ่มจังหวัดให้สามารถใช้เป็นกรอบแนวทางในการจัดทำแผนพัฒนาจังหวัดและแผนพัฒนากลุ่มจังหวัด

1. แนวคิดและหลักการ

1.1 ยึดแนวคิดการพัฒนาตาม “ปรัชญาของเศรษฐกิจพอเพียง” ให้เกิดการพัฒนาที่สมดุล เป็นธรรม และมีภูมิคุ้มกันต่อผลกระทบจากกระแสการเปลี่ยนแปลงทั้งจากภายนอกและภายในประเทศ ควบคู่กับกับแนวคิด “การพัฒนาแบบองค์รวม” ที่ยึด คน ผลประโยชน์ของประชาชน ภูมิสังคม ยุทธศาสตร์พระราชทาน เข้าใจ เข้าถึง และพัฒนา ยึดหลักการมีส่วนร่วมของทุกภาคภาคีการพัฒนา และหลักธรรมาภิบาล เพื่อให้สังคมสามานฉันท์และอยู่เย็นเป็นสุขร่วมกัน

1.2 หลักการ มุ่งสร้างความเชื่อมโยงกับแผนระดับชาติต่างๆ นโยบายรัฐบาล แผนการบริหารราชการแผ่นดิน เพื่อสร้างโอกาสทางการพัฒนา สอดคล้องกับภูมิสังคมของพื้นที่ โดย

- (1) กำหนดรูปแบบการพัฒนาเชิงพื้นที่ของประเทศและภาค รวมถึงชุมชน
- (2) กำหนดบทบาทและยุทธศาสตร์การพัฒนาภาคให้สอดคล้องกับศักยภาพและโอกาสของพื้นที่

2. ทิศทางการพัฒนาเชิงพื้นที่

ภายใต้กระแสโลกาภิวัตน์ที่มีการเปลี่ยนแปลงตลอดเวลา สภาพแวดล้อมภายนอกเป็นปัจจัยสำคัญต่อการพัฒนาประเทศ เป็นผลให้จำเป็นต้องเตรียมการรองรับการเปลี่ยนแปลงดังกล่าวให้เหมาะสม การพัฒนาที่สมดุล ดังนั้นจึงกำหนดทิศทางการพัฒนาพื้นที่ของประเทศ ดังนี้

2.1 พัฒนาพื้นที่ในภูมิภาคต่างๆ ของประเทศให้เชื่อมโยงกับภูมิภาคเอเชียตะวันออกเฉียงใต้ เพื่อเป็นฐานการพัฒนาด้านอุตสาหกรรม การเกษตรและการแปรรูปการเกษตร และการท่องเที่ยวของภูมิภาค โดยเฉพาะ

2.1.1 พัฒนาพื้นที่เชื่อมโยงทางเศรษฐกิจตามแนวตะวันออก - ตะวันตก (East West Economic Corridor) เช่น พื้นที่เขตเศรษฐกิจแม่สอด-สุโขทัย-พิษณุโลก-ขอนแก่น-มุกดาหาร แนวสะพานเศรษฐกิจพื้นที่รัฐประเทศ-สระแก้ว-ปราจีนบุรี พื้นที่เศรษฐกิจระนอง-ชุมพร-บางสะพาน แนวสะพานเศรษฐกิจพังงา-กระบี่-สุราษฎร์ธานี-นครศรีธรรมราช และแนวสะพานเศรษฐกิจสตูล-สงขลา

2.1.2 พัฒนาพื้นที่เชื่อมโยงทางเศรษฐกิจตามแนวเหนือ-ใต้ (North South Economic Corridor) ได้แก่ แนวเศรษฐกิจเชียงของ-เชียงราย-พิษณุโลก-นครสวรรค์-จังหวัดปริมณฑล แนวเศรษฐกิจหนองคาย-อุดรธานี-ขอนแก่น-นครราชสีมา-จังหวัดปริมณฑล พื้นที่แหลมฉบัง-ชลบุรี-ฉะเชิงเทรา-สระแก้ว-บุรีรัมย์-มุกดาหาร

2.2 พัฒนาบริการพื้นฐานของชุมชนเพื่อรองรับการพัฒนาเศรษฐกิจเชื่อมโยงระหว่างประเทศ โดยเน้นพื้นที่ชุมชนตามแนวเขตเศรษฐกิจเหนือ-ใต้ และตะวันออก-ตะวันตก โดยเฉพาะชุมชนเศรษฐกิจชายแดน

2.3 พัฒนาระบบโลจิสติกส์และโครงข่ายคมนาคมขนส่งเพื่อสนับสนุนการเพิ่มขีดความสามารถในการแข่งขันเชิงพื้นที่ เช่น การพัฒนาระบบราง เพิ่มประสิทธิภาพการขนส่งทางน้ำ และเพิ่มประสิทธิภาพการเชื่อมโยงโครงข่ายการคมนาคมบริเวณจุดตัด เช่น พิษณุโลก และขอนแก่น

2.4 สร้างความมั่นคงของฐานทรัพยากรธรรมชาติและสิ่งแวดล้อม เพื่อรักษาสมดุลของระบบนิเวศให้ยั่งยืน ได้แก่ พัฒนาแหล่งน้ำให้เพียงพอต่อการเกษตร พัฒนาสิ่งแวดล้อมเมืองและแหล่งอุตสาหกรรม และการจัดให้มีการจัดการใช้ประโยชน์ที่ดินอย่างมีประสิทธิภาพ

3. ยุทธศาสตร์การพัฒนาภาคตะวันออกเฉียงเหนือ

3.1 ยุทธศาสตร์การพัฒนา

(1) เพิ่มศักยภาพการแข่งขันด้านเศรษฐกิจ โดยการยกมาตรฐานและประสิทธิภาพการผลิต การเกษตร การพัฒนาศักยภาพการประกอบการด้านอุตสาหกรรม อุตสาหกรรมบริการและการท่องเที่ยว การตั้งองค์การร่วมภาครัฐและเอกชนระดับพื้นที่เพื่อส่งเสริมอำนวยความสะดวกด้านการค้าการลงทุน และส่งเสริมความร่วมมือทางเศรษฐกิจกับประเทศเพื่อนบ้าน

(2) สร้างคนให้มีคุณภาพ เพื่อพัฒนาคนให้มีสุขภาพดีทั้งร่างกาย จิตใจและสติปัญญา ครอบรู้เท่าทันการเปลี่ยนแปลง สามารถดำรงชีพได้อย่างมีคุณภาพ

(3) สร้างสังคมและเศรษฐกิจฐานรากให้เข้มแข็ง เพื่อสร้างความมั่นคงด้านอาหาร แก้ไขปัญหาความยากจน หนี้สิน และการออมของครัวเรือน มีสัมมาอาชีพที่มั่นคง สามารถพึ่งพาตนเองและดูแลครอบครัวได้อย่างอบอุ่น

(4) พื้นฟูทรัพยากรธรรมชาติและสิ่งแวดล้อมให้สมบูรณ์ โดยเร่งอนุรักษ์และฟื้นฟูพื้นที่ป่าไม้ให้ได้ 15.9 ล้านไร่ หรือร้อยละ 25 ของพื้นที่ภาค ป้องกันการรุกพื้นที่ชุ่มน้ำ พัฒนาแหล่งน้ำและระบบชลประทาน พื้นฟูดิน ยับยั้งการแพร่กระจายดินเค็ม และเพิ่มประสิทธิภาพการจัดการโดยส่งเสริมทำเกษตรอินทรีย์

3.2 ทิศทางการพัฒนาในกลุ่มจังหวัดและจังหวัด

(1) กลุ่มภาคตะวันออกเฉียงเหนือตอนบน 1 ประกอบด้วยอุดรธานี หนองคาย หนองบัวลำภู และเลย เน้นการฟื้นฟูระบบนิเวศน์เพื่อรักษาสมดุลธรรมชาติ การปรับโครงสร้างการผลิตด้านการเกษตรการส่งเสริมการค้า การลงทุนและการท่องเที่ยวเชื่อมโยงกับประเทศเพื่อนบ้าน

(2) กลุ่มภาคตะวันออกเฉียงเหนือตอนบน 2 ประกอบด้วย สกลนคร นครพนม และมุกดาหาร เน้นให้ความสำคัญกับความร่วมมือทางเศรษฐกิจกับประเทศเพื่อนบ้าน เพิ่มประสิทธิภาพการผลิตสินค้าการเกษตร ส่งเสริมพื้นที่ชลประทาน การทำปศุสัตว์โดยเฉพาะโคเนื้อ

(3) กลุ่มภาคตะวันออกเฉียงเหนือตอนกลาง ประกอบด้วย ขอนแก่น กาฬสินธุ์ มหาสารคาม และร้อยเอ็ด เน้นการพัฒนาโครงสร้างพื้นฐานของเมืองรองรับการเป็นศูนย์กลางการค้าบริการ และการลงทุนของภาค การใช้ประโยชน์พื้นที่ชลประทานให้เกิดประโยชน์สูงสุด การทำการเกษตรก้าวหน้า การเตรียมการรองรับอุตสาหกรรมพลังงานทดแทน (Ethanol) ควบคู่กับการเพิ่มประสิทธิภาพการผลิต

(4) กลุ่มภาคตะวันออกเฉียงเหนือตอนล่าง 1 ประกอบด้วย นครราชสีมา ชัยภูมิ บุรีรัมย์ สุรินทร์ มุ่งเน้นการพัฒนาระบบชลประทานให้เต็มศักยภาพ การเตรียมการรองรับอุตสาหกรรมพลังงานทดแทน (Ethanol) พัฒนาการท่องเที่ยวทั้งการท่องเที่ยวเชิงนิเวศน์และอารยธรรมขอมด้วยการสร้างคุณค่าเพิ่ม และพัฒนาเส้นทาง

(5) กลุ่มภาคตะวันออกเฉียงเหนือตอนล่าง 2 ประกอบด้วย อุบลราชธานี ศรีสะเกษ ยโสธร และอำนาจเจริญ มุ่งเน้นการพัฒนาแหล่งน้ำ และระบบบริหารจัดการเพื่อแก้ไขปัญหาน้ำท่วมและขาดแคลนน้ำ การสร้างงานและรายได้จากการท่องเที่ยวให้มากขึ้น

3.3 โครงการที่สำคัญ (Flagship Project)

- (1) โครงการผลิตข้าวหอมมะลิอินทรีย์ในทุ่งกุลาร้องไห้เพื่อการส่งออก
- (2) โครงการพัฒนาเมืองมุกดาหารเป็นประตูสู่อินโดจีน
- (3) โครงการพัฒนาเส้นทางท่องเที่ยวอารยธรรมขอม
- (4) โครงการจัดการผลิตเอทานอลในภาคอีสาน
- (5) โครงการยกมาตรฐานการเรียนการสอนด้วยระบบศึกษาทางไกล
- (6) โครงการเกษตรยั่งยืนเพื่อชุมชนเข้มแข็ง
- (7) โครงการฟื้นฟูลุ่มน้ำชีตอนบนและลุ่มน้ำมูลตอนบนแบบบูรณาการเพื่อการผลิตที่ยั่งยืน

**ยุทธศาสตร์การพัฒนากลุ่มจังหวัดภาคตะวันออกเฉียงเหนือตอนบน
(อุดรธานี เลย หนองบัวลำภู หนองคาย บึงกาฬ)**

วิสัยทัศน์

**“ เป็นศูนย์กลางการลงทุน
ด้านการค้า เกษตรกรรม อุตสาหกรรม การบริการ การท่องเที่ยว
ของอนุภูมิภาคลุ่มน้ำโขงและประชาคมอาเซียน ”**

พันธกิจ

1. พัฒนาโครงสร้างพื้นฐานและสิ่งอำนวยความสะดวกในการลงทุนด้านการค้า เกษตรกรรม อุตสาหกรรมเกษตร และการท่องเที่ยว เพื่อกระจายประโยชน์สู่ประชาชนทุกอาชีพของกลุ่มจังหวัดอย่างทั่วถึง
2. พัฒนาขีดความสามารถในการแข่งขันของระบบการผลิต และระบบการตลาดในด้านการเกษตรกรรม อุตสาหกรรมการผลิต การบริการ และแรงงานให้เป็นที่ไปตามมาตรฐาน
3. ส่งเสริมความร่วมมือทางการค้าการเกษตร การบริการและการการท่องเที่ยวกับประชาคมอาเซียน
4. พัฒนาทรัพยากรมนุษย์ทุกภาคส่วนให้สามารถรองรับการเป็นประชาคมอาเซียน
5. รักษาสมดุลของการพัฒนาเศรษฐกิจกับคุณภาพชีวิต วัฒนธรรม สังคมและสิ่งแวดล้อมอย่างมีธรรมาภิบาล

เป้าประสงค์

- ◆ เพื่อให้มีโครงสร้างพื้นฐานและสิ่งอำนวยความสะดวกที่พร้อมรองรับการเป็นศูนย์กลางการลงทุนด้านต่างๆ ในลุ่มน้ำโขง
- ◆ เพื่อผลิตสินค้าทางการเกษตรให้ได้มาตรฐาน และแปรรูปสินค้าเพื่อเพิ่มมูลค่า
- ◆ เพื่อเพิ่มรายได้จากการท่องเที่ยว
- ◆ เพื่อให้เกิดความร่วมมือในด้านต่างๆ ของทุกภาคส่วนสู่ประชาคมอาเซียน
- ◆ เพื่อเพิ่มศักยภาพการตลาด และการค้า
- ◆ เพื่อให้มีบุคลากรที่มีศักยภาพรองรับการเปลี่ยนแปลง

ประเด็นยุทธศาสตร์

จากวิสัยทัศน์การพัฒนากลุ่มจังหวัดภาคตะวันออกเฉียงเหนือตอนบน 1 ข้างต้น เพื่อให้การพัฒนากลุ่มจังหวัดเป็นไปตามกรอบวิสัยทัศน์ กลุ่มจังหวัดจึงได้กำหนดประเด็นยุทธศาสตร์ในการพัฒนากลุ่มจังหวัด ดังนี้

- ◆ ประเด็นยุทธศาสตร์ที่ 1 ส่งเสริมและพัฒนาสินค้าเกษตรให้ได้มาตรฐานอย่างครบวงจร
- ◆ ประเด็นยุทธศาสตร์ที่ 2 เพิ่มขีดความสามารถในการแข่งขันด้านการลงทุน อุตสาหกรรม และการค้า

◆ ประเด็นยุทธศาสตร์ที่ 3 พัฒนาศักยภาพด้านการท่องเที่ยว

ตัวชี้วัดและค่าเป้าหมาย

1. เพื่อให้มีโครงสร้างพื้นฐานและสิ่งอำนวยความสะดวกที่พร้อมรองรับการเป็นศูนย์กลางการลงทุนด้านต่างๆ ในลุ่มน้ำโขง

ตัวชี้วัด : ร้อยละที่เพิ่มขึ้นของการลงทุนในกลุ่มจังหวัด ร้อยละ 3 ต่อปี

2. เพื่อผลิตสินค้าทางการเกษตรให้ได้มาตรฐาน และแปรรูปสินค้าเพื่อเพิ่มมูลค่า

ตัวชี้วัด : ร้อยละที่เพิ่มขึ้นของผลิตภัณฑ์มวลรวม (GPP) กลุ่มจังหวัดด้านการเกษตร ร้อยละ 3 ต่อปี

3. เพื่อเพิ่มรายได้จากการท่องเที่ยว

ตัวชี้วัด : ร้อยละของรายได้จากการท่องเที่ยวที่เพิ่มขึ้น ร้อยละ 3 ต่อปี

4. เพื่อให้เกิดความร่วมมือในด้านต่างๆ ของทุกภาคส่วนสู่ประชาคมอาเซียน

ตัวชี้วัด : บันทึกข้อตกลงร่วมของทุกภาคส่วนเพื่อการดำเนินการสู่ประชาคมอาเซียน 5 ฉบับต่อปี

5. เพื่อเพิ่มศักยภาพการตลาด และการค้า

ตัวชี้วัด : ร้อยละที่เพิ่มขึ้นของมูลค่าการตลาด และการค้าของกลุ่มจังหวัด ร้อยละ 3 ต่อปี

6. เพื่อให้มีบุคลากรที่มีศักยภาพรองรับการเปลี่ยนแปลง

ตัวชี้วัด : จำนวนบุคลากรมีศักยภาพเพิ่มขึ้น ร้อยละ 3 ต่อปี

แผนยุทธศาสตร์การพัฒนาจังหวัดหนองคาย

วิสัยทัศน์

หนองคาย “เกษตรอุตสาหกรรม วัฒนธรรมรุ่งเรือง เมืองท่องเที่ยวลุ่มน้ำโขง”

พันธกิจ

1. พัฒนาและยกระดับมาตรฐานสินค้าเกษตร
2. ส่งเสริมการท่องเที่ยวและการบริการ

เป้าประสงค์รวม

เพิ่มรายได้จากสินค้าเกษตร การท่องเที่ยวและการบริการ

ตัวชี้วัดและค่าเป้าหมายรวม

1. มูลค่าผลิตภัณฑ์มวลรวม (GPP) ภาคเกษตรเพิ่มขึ้นร้อยละ 5

2. มูลค่าผลิตภัณฑ์มวลรวม (GPP) การท่องเที่ยวและบริการเพิ่มขึ้นร้อยละ 3

ค่านิยม

1. การจัดการบนระบบฐานข้อมูล
2. ห้ารัก : รักสะอาด, รักสุขภาพ, รักสิ่งแวดล้อม, รักชาตินิยม, รักสามัคคี

ประเด็นยุทธศาสตร์

(1) ยุทธศาสตร์

- ยุทธศาสตร์ที่ 1 ส่งเสริมการเกษตรยั่งยืน
- ยุทธศาสตร์ที่ 2 ยกกระดับมาตรฐาน การผลิต การค้า การลงทุน การท่องเที่ยวและบริการ
- ยุทธศาสตร์ที่ 3 เสริมสร้างความมั่นคงเพื่อสังคมสงบสุข
- ยุทธศาสตร์ที่ 4 พัฒนาคน ชุมชน สังคมและสิ่งแวดล้อมให้เป็นเมืองน่าอยู่
- ยุทธศาสตร์ที่ 5 พัฒนาระบบการให้บริการประชาชนสู่มาตรฐานสากล

(2) จุดยืนทางยุทธศาสตร์ (Positioning)

- (1) ส่งเสริมเกษตรยั่งยืน
- (2) ส่งเสริมการท่องเที่ยว
- (3) ส่งเสริมการค้าชายแดน การลงทุน ทั้งในประเทศและระหว่างประเทศ

กลยุทธ์ตามประเด็นยุทธศาสตร์

(1) ยุทธศาสตร์ที่ 1 ส่งเสริมการเกษตรยั่งยืน

- กลยุทธ์ที่ 1 เพิ่มประสิทธิภาพการผลิต การจัดการสินค้าเกษตร
- กลยุทธ์ที่ 2 สร้างมูลค่าเพิ่มและจัดการตลาดสินค้าเกษตร
- กลยุทธ์ที่ 3 พัฒนาศักยภาพเกษตรกร และสถาบันเกษตรกรให้มีความเข้มแข็ง

(2) ยุทธศาสตร์ที่ 2 ยกกระดับมาตรฐาน การผลิต การค้า การลงทุน การท่องเที่ยว และการบริการ

มุ่งสู่ประชาคมอาเซียน

- กลยุทธ์ที่ 1 พัฒนาด้านการท่องเที่ยวทางธรรมชาติ ศาสนา วัฒนธรรม และประเพณี
- กลยุทธ์ที่ 2 พัฒนาและยกระดับผลิตภัณฑ์ของกลุ่มวิสาหกิจชุมชน/OTOP/กลุ่มเกษตรกร
สู่ SMEs

- กลยุทธ์ที่ 3 พัฒนาโครงสร้างพื้นฐานเพื่อรองรับการผลิต การค้า การท่องเที่ยว
และการบริการ

- กลยุทธ์ที่ 4 พัฒนาด้านแรงงาน

(3) ยุทธศาสตร์ที่ 3 เสริมสร้างความมั่นคงเพื่อสังคมสงบสุข

กลยุทธ์ที่ 1 การจัดการความมั่นคงพื้นที่ชายแดน

กลยุทธ์ที่ 2 สร้างความสัมพันธ์กับประเทศเพื่อนบ้าน

(4) ยุทธศาสตร์ที่ 4 พัฒนาคน ชุมชน สังคม และสิ่งแวดล้อมให้เป็นเมืองน่าอยู่

กลยุทธ์ที่ 1 พัฒนาส่งเสริมคุณภาพชีวิตด้านการศึกษาและด้านสาธารณสุข

กลยุทธ์ที่ 2 การพัฒนาและสร้างภูมิคุ้มกันทางสังคม และวัฒนธรรม

กลยุทธ์ที่ 3 ส่งเสริมการอนุรักษ์ฟื้นฟู ทรัพยากรธรรมชาติและสิ่งแวดล้อม

(5) ยุทธศาสตร์ที่ 5 พัฒนาระบบการให้บริการประชาชนสู่มาตรฐานสากล

กลยุทธ์ที่ 1 การบริหารจัดการภาครัฐ

ยุทธศาสตร์พัฒนาขององค์กรปกครองส่วนท้องถิ่นในเขตจังหวัดหนองคาย

วิสัยทัศน์

“เป็นท้องถิ่นที่มีชุมชนเข้มแข็ง และการท่องเที่ยวที่ยั่งยืน”

พันธกิจ

1. พัฒนาและปรับปรุงโครงสร้างพื้นฐาน
2. พัฒนาบุคลากรและระบบการให้บริการประชาชน
3. ส่งเสริมการท่องเที่ยวและบริการ

เป้าประสงค์

1. ชุมชนมีความเข้มแข็ง ประชาชนมีคุณภาพชีวิตที่ดี
2. ส่งเสริมการท่องเที่ยวและบริการ

ตัวชี้วัดและค่าเป้าหมายรวม

มูลค่าผลิตภัณฑ์มวลรวม (GPP) การท่องเที่ยวและบริการเพิ่มขึ้นร้อยละ 3

จุดยืนทางยุทธศาสตร์

1. ส่งเสริมการท่องเที่ยว
2. ก่อสร้าง / ปรับปรุงถนนเส้นทางจราจรให้ได้มาตรฐาน

ยุทธศาสตร์

ยุทธศาสตร์ที่ 1 การพัฒนาและปรับปรุงโครงสร้างพื้นฐานเพื่อรองรับการขับเคลื่อนเศรษฐกิจพิเศษ

- แนวทางการพัฒนาที่ 1 พัฒนาและปรับปรุงโครงสร้างพื้นฐาน ถนนเชื่อมต่อระหว่างเส้นทางหลักสู่ชุมชน หมู่บ้านและแหล่งท่องเที่ยว
- แนวทางการพัฒนาที่ 2 พัฒนาและปรับปรุงแหล่งน้ำและการบริหารจัดการน้ำอย่างเป็นระบบร่วมกับจังหวัด

ยุทธศาสตร์ที่ 2 การส่งเสริมการค้า การท่องเที่ยวและการจัดการสิ่งแวดล้อมอย่างยั่งยืน

- แนวทางการพัฒนาที่ 1 สนับสนุนและส่งเสริมการท่องเที่ยวเชิงอนุรักษ์ (ประเพณี วัฒนธรรม และธรรมชาติ)
- แนวทางการพัฒนาที่ 2 ส่งเสริมและพัฒนาการศึกษา
- แนวทางการพัฒนาที่ 3 สร้างความตระหนักและปลูกจิตสำนึกเรื่องสิ่งแวดล้อมตามนโยบายของรัฐบาล
- แนวทางการพัฒนาที่ 4 ส่งเสริมการพัฒนาและปรับปรุงผลิตภัณฑ์และบริการในระบบห่วงโซ่อุปทานการท่องเที่ยว
- แนวทางการพัฒนาที่ 5 สนับสนุนและส่งเสริมการใช้ภาษาอังกฤษในกลุ่มประเทศอาเซียน

ยุทธศาสตร์ที่ 3 การสร้างโอกาสให้กับประชาชนเพื่อลดการเหลื่อมล้ำและเพิ่มความมั่นคงในชีวิต

- แนวทางการพัฒนาที่ 1 สร้างความเข้มแข็งของชุมชนแบบมีส่วนร่วม
- แนวทางการพัฒนาที่ 2 สร้างโอกาสให้กับเด็ก ผู้สูงอายุ และผู้ด้อยโอกาสเข้าถึงบริการสาธารณะ

ยุทธศาสตร์ที่ 4 การปรับปรุงการบริหารจัดการภายในองค์กรปกครองส่วนท้องถิ่น

- แนวทางการพัฒนาที่ 1 สร้างทีมและพัฒนาสมรรถนะของบุคลากรองค์กรปกครองส่วนท้องถิ่น

2. ยุทธศาสตร์ขององค์กรปกครองส่วนท้องถิ่น

2.1 วิสัยทัศน์

วิสัยทัศน์ในการพัฒนาขององค์การบริหารส่วนตำบลท่านศรีสุข (VISION)

“เราจะรักษาป่า ต้นน้ำ ประชาชนมีน้ำอุปโภค บริโภคที่สะอาด ส่งเสริมกลุ่มอาชีพ”

2.2 ยุทธศาสตร์

1. ยุทธศาสตร์การพัฒนาด้านพัฒนาการเมือง และการบริหาร
2. ยุทธศาสตร์การพัฒนาด้านโครงสร้างพื้นฐาน
3. ยุทธศาสตร์การพัฒนาด้านเศรษฐกิจ
4. ยุทธศาสตร์ การพัฒนาด้านสังคม
5. ยุทธศาสตร์การพัฒนาด้านการศึกษา ศาสนาและวัฒนธรรม
6. ยุทธศาสตร์การพัฒนาด้านสาธารณสุขและส่งเสริมสุขภาพ
๗. ยุทธศาสตร์การพัฒนาด้านการจัดการ ทรัพยากรธรรมชาติ และสิ่งแวดล้อม

2.3 เป้าประสงค์

1. การบริหารจัดการภาครัฐที่ดีแบบบูรณาการและมีส่วนร่วม
2. การได้รับบริการด้านโครงสร้างพื้นฐานให้มีความสะดวกและเสมอภาค
3. ประชาชนมีศักยภาพ มีความรู้มีรายได้เพียงพอสามารถพึ่งตนเองได้
4. มลภาวะและสิ่งแวดล้อมไม่เป็นมลพิษให้บ้านเรือนและชุมชนน่าอยู่อย่างสงบ

2.4 ตัวชี้วัด

1. ร้อยละของครัวเรือนได้รับการบริหารพัฒนาโครงสร้างพื้นฐานที่จำเป็น
2. ร้อยละของการขยายตัวของชุมชนแบบเข้มแข็ง
3. ร้อยละของครัวเรือนที่กำลังจัดขยะมูลฝอยให้ถูกสุขลักษณะ
4. ร้อยละของครัวเรือนไม่ถูกรบกวนจากมลภาวะและสิ่งแวดล้อม
5. ร้อยละของประชาชนที่มีความรู้และจบการศึกษาที่สูงขึ้น
6. ครัวเรือนที่มีรายได้มากกว่ารายจ่าย พึ่งตนเองได้
7. ร้อยละของระดับความพึงพอใจของผู้รับบริการ
8. ร้อยละของการใช้ทรัพยากรและงบประมาณของ อบต. อย่างคุ้มค่า

2.5 ค่าเป้าหมาย

- 1) เพื่อให้มีโครงสร้างพื้นฐานและสิ่งอำนวยความสะดวก
- 2) เพื่อเพิ่มรายได้ให้แก่ประชาชนและเพิ่มผลผลิตทางการเกษตรให้ได้มาตรฐาน
- 3) เพื่อพัฒนาการจัดระเบียบชุมชน สังคม และการรักษาความสงบเรียบร้อยภายใน
- 4) เพื่อป้องกันและแก้ไขปัญหามลพิษและปัญหาสิ่งแวดล้อมของชุมชน
- 5) เพื่อพัฒนาระบบการศึกษาและส่งเสริมศิลปวัฒนธรรมท้องถิ่น
- 6) เพื่อให้องค์กรมีการบริหารจัดการที่ดีและมีส่วนร่วมจากทุกภาคส่วน

2.6 กลยุทธ์

- 1) ส่งเสริมสนับสนุนการวางระบบการพัฒนาด้านโครงสร้างพื้นฐานให้สอดคล้องกับความต้องการของประชาชน ก่อสร้าง ปรับปรุงเส้นทางการคมนาคมและการสาธารณสุขในเขตองค์การบริหารส่วนตำบลให้มีความสะดวกและมาตรฐาน อย่างทั่วถึง
- 2) สนับสนุนเสริมสร้างความเข้มแข็งของชุมชนทางเศรษฐกิจระดับบุคคล ครอบครัว และชุมชนท้องถิ่น โดยเฉพาะผลผลิตทางการเกษตรอินทรีย์และการแปรรูปสินค้าทางการเกษตร ให้มีความสามารถและทักษะในการพัฒนาฝีมือในการผลิตเพิ่มมูลค่าของสินค้าและสามารถขยายการตลาดไปสู่ตลาดกลาง
- 3) ส่งเสริมชุมชนให้เข้มแข็ง พัฒนาบทบาทของผู้นำชุมชน คณะกรรมการหมู่บ้านและชุมชนให้พัฒนาบทบาทและคุณภาพชีวิตของเด็ก เยาวชน สตรี ผู้สูงอายุ ผู้พิการ ผู้ด้อยโอกาส ประชาชน และคุ้มครองสิทธิเสรีภาพของประชาชน พัฒนาคุณภาพและศักยภาพตามความสามารถของแรงงานในท้องถิ่น
- 4) ส่งเสริมและพัฒนาระบบการศึกษา บุคลากรด้านการศึกษา ครู นักเรียน ให้เป็นผู้มีคุณภาพมีทักษะและศักยภาพตามมาตรฐานสากล รองรับประชาคมอาเซียน
- 5) ดำเนินการโครงการ เพื่อให้บริการประชาชน และรับทราบปัญหา อุปสรรค และความต้องการของประชาชนในพื้นที่ พัฒนาศักยภาพของอาสาสมัครสาธารณสุขประจำหมู่บ้าน (อสม.) ส่งเสริมสุขภาพและอนามัยของประชาชนในทุกกระดับ ให้มีสุขภาพแข็งแรง
- 6) พัฒนาการจัดระเบียบชุมชน สังคม และการรักษาความสงบเรียบร้อยภายใน ส่งเสริมระบบความปลอดภัยในชีวิตและทรัพย์สินให้สามารถลดปัญหาความรุนแรงจากอุบัติเหตุอุบัติเหตุ อาชญากรรม และ สาธารณภัยต่างๆ
- 7) ป้องกันและแก้ไขปัญหาการเสพติด การผลิต และการจำหน่ายยาเสพติดในทุกๆระดับ

8) ส่งเสริม สนับสนุนและร่วมมือกับส่วนราชการ หน่วยงานต่างๆ ในการเตรียมความพร้อมในการป้องกันภัย และการช่วยเหลือผู้ประสบภัย สนับสนุนการฝึกอบรมจัดตั้งและอบรมฟื้นฟูตำรวจบ้านและอาสาสมัครป้องกันภัยฝ่ายพลเรือน (อปพร.) และดูแลรักษาความปลอดภัยและการจราจร

9) พัฒนาฟื้นฟูและอนุรักษ์ธรรมชาติ สิ่งแวดล้อม แหล่งน้ำ ลุ่มน้ำลำคลองและป่าไม้ให้มีความอุดมสมบูรณ์ สร้างจิตสำนึกเพื่อป้องกันและแก้ไขปัญหามลพิษและปัญหาสิ่งแวดล้อมของชุมชน จัดทำระบบกำจัดขยะรวม และจัดการขยะมูลฝอยและสิ่งปฏิกูล

10) พัฒนา ปรับปรุงพันธุ์พืชและเมล็ดพันธุ์พืชที่ดีมีคุณภาพ ส่งเสริมให้เกิดเกษตรอุตสาหกรรม ลดต้นทุน เพิ่มมูลค่าผลผลิตทางการเกษตร ปรับปรุงผลิตผลให้มีคุณภาพ ส่งเสริมสนับสนุนการถนอมและแปรรูปสินค้าทางการเกษตร ส่งเสริมให้มีการเลี้ยงสัตว์เศรษฐกิจ เพื่อการบริโภคเพื่อจำหน่ายและเพื่อการอนุรักษ์ และเพิ่มช่องทางตลาด

11) พัฒนาฟื้นฟูและส่งเสริมกิจกรรมด้านศาสนา ศิลปวัฒนธรรมและประเพณีของท้องถิ่น

12) ส่งเสริมและสนับสนุนแนวนโยบายของรัฐบาลและยุทธศาสตร์การพัฒนาจังหวัดและสนับสนุนการพัฒนาตามยุทธศาสตร์การพัฒนาจังหวัด

13) ปรับปรุงโครงสร้างการบริหารงาน นำระบบสารสนเทศมาใช้ในการบริหารงานภายในองค์กร สนับสนุนบุคลากรในสังกัดให้ได้รับการศึกษา อบรม การทำวิจัย เพิ่มพูนความรู้

14) เพิ่มประสิทธิภาพในการปฏิบัติราชการ

2.7 จุดยืนทางยุทธศาสตร์

1) การพัฒนาชุมชนให้น่าอยู่มีความเข้มแข็ง โดยได้รับการสาธารณสุขด้านโครงสร้างพื้นฐานที่จำเป็นเพื่อรองรับการขยายตัวของชุมชนและเศรษฐกิจ

2) การพัฒนาระบบการศึกษาและส่งเสริมศิลปวัฒนธรรมท้องถิ่น

3) ส่งเสริมและพัฒนาศักยภาพคนและความเข้มแข็งของชุมชนในการพึ่งตนเอง

4) การกำจัดขยะมูลฝอย สิ่งปฏิกูลและมลภาวะสิ่งแวดล้อมที่มีอย่างยั่งยืน

5) การพัฒนาระบบการบริหารจัดการภาครัฐที่ดีและมีส่วนร่วมจากทุกภาคส่วน

2.8 ความเชื่อมโยงของยุทธศาสตร์ในภาพรวม

การจัดทำแผนพัฒนาท้องถิ่นสี่ปีของเทศบาลมีความเชื่อมโยงของยุทธศาสตร์ในภาพรวม ดังนี้

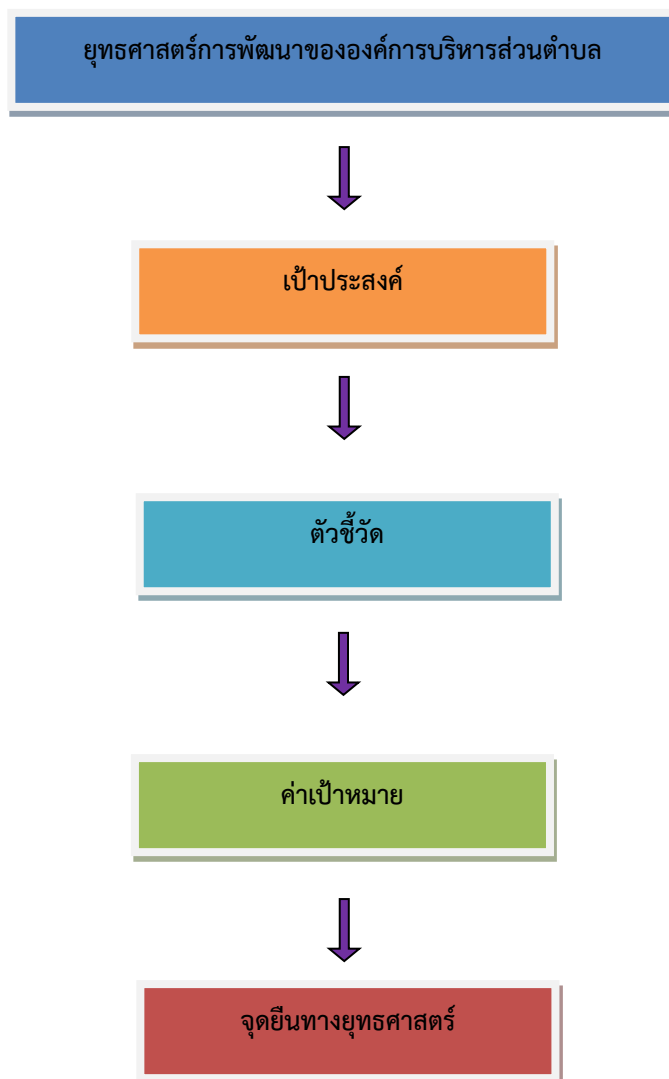

3. การวิเคราะห์เพื่อพัฒนาท้องถิ่น

3.1 การวิเคราะห์กรอบการจัดทำยุทธศาสตร์ขององค์การปกครองส่วนท้องถิ่น

การวิเคราะห์ศักยภาพเพื่อประเมินสภาพการพัฒนาในปัจจุบัน และโอกาสในการพัฒนาในอนาคตขององค์การบริหารส่วนตำบลด้านศรีสุข เป็นการประเมินถึงโอกาสและภาวะคุกคามหรือข้อจำกัด เป็นสภาวะแวดล้อมภายนอกที่มีผลต่อการพัฒนาท้องถิ่น รวมถึงจุดแข็งและจุดอ่อนของท้องถิ่น อันเป็นสภาวะแวดล้อมภายในขององค์การบริหารส่วนท้องถิ่น โดยใช้เทคนิคการ SWOT analysis เพื่อพิจารณาศักยภาพการพัฒนาขององค์การบริหารส่วนตำบลด้านศรีสุขในภาพรวม ดังนี้

จุดแข็ง (S = STRENGTH)

- ประชาชนมีคุณภาพ และมีส่วนร่วมในกระบวนการพัฒนาท้องถิ่นทั้งในด้านโครงสร้างพื้นฐานและคุณภาพชีวิต

- ชุมชนเข้มแข็งได้รับการบริการสาธารณะด้านโครงสร้างพื้นฐานครบถ้วนสมบูรณ์
- มีเส้นทางสัญจรไปมาด้วยความสะดวก
- งบประมาณ ต้นทุนการดำเนินงาน โดยเฉลี่ยอยู่ในระดับที่ไม่สูงมาก
- มีโรงเรียนประถมศึกษา 3 แห่ง สามารถรองรับการเรียนของเด็กนักเรียนได้อย่างเพียงพอ
- ผู้นำชุมชนสมานสามัคคีไม่มีปัญหาในด้านการร่วมกันในการปกครองและบริหารการพัฒนา
- องค์การบริหารส่วนตำบลมีศักยภาพเพียงพอที่รองรับการบริการสาธารณะและแก้ไขปัญหาความ

เดือดร้อนของประชาชน

- ด้านการบริหารจัดการและความต้องการ ประชาชนมีความต้องการ ผู้นำ ผู้บริหาร สนับสนุนแนวคิดและกำหนดนโยบายการพัฒนาในด้านโครงสร้างพื้นฐานอย่างต่อเนื่อง

- บุคลากร องค์การบริหารส่วนตำบลด้านศรีสุข มีบุคลากรและอัตรากำลัง จำนวนและคุณวุฒิอยู่ในระดับที่พร้อมที่จะดำเนินการตามนโยบายการบริหารงาน

- มีการจัดโครงการภายในที่เหมาะสมสอดคล้องกับภารกิจและชุมชน
- มีการบริหารจัดการที่ยึดหลักธรรมาภิบาล

จุดอ่อน (W= WEAKNESS)

- กลุ่มอาชีพต่าง ๆ ที่จัดตั้งขึ้นไม่เข้มแข็งขาดความสามัคคี การรวมกลุ่มยังไม่เข้มแข็งและยั่งยืน ทำให้ไม่มีการแลกเปลี่ยนความรู้ในการปรับปรุงผลผลิต ทำให้ผลผลิตที่ได้ยังมีคุณภาพไม่ได้มาตรฐาน

- การมีส่วนร่วมในการปกครองส่วนท้องถิ่นมีน้อย
- เด็กและเยาวชนไม่รู้คุณค่าของการศึกษาต่อ
- ไม่มีการจัดตั้งกลุ่มอนุรักษ์วัฒนธรรม เพื่อสืบสานกิจกรรมที่สำคัญของศาสนา
- ขาดผู้มีความรู้ความชำนาญ ด้านการกีฬาเพื่อจะมาส่งเสริมให้เยาวชนรักการเล่นกีฬา
- ไม่มีแหล่งท่องเที่ยวทางธรรมชาติในการสร้างรายได้เข้าสู่ท้องถิ่น
- ประชากรยังขาดความรู้ความสามารถในการนำผลผลิตที่ได้จากท้องถิ่นไปแปรรูปเป็นผลิตภัณฑ์
- มีปัญหาภัยแล้ง วัชพืช และน้ำท่วมเกิดขึ้นทุกปี ทำให้เกิดความเสียหายและความเดือดร้อนแก่ประชาชน
- ประชาชนยังขาดการปลูกฝังและการเรียนรู้การใช้ทรัพยากรธรรมชาติอย่างถูกต้อง
- ประชาชนส่วนใหญ่มีรายได้จากภาคการเกษตรเป็นหลัก ไม่มีอาชีพเสริมที่สร้างรายได้แน่นอน
- งบประมาณขององค์กรปกครองส่วนท้องถิ่นไม่เพียงพอต่อการบริหารจัดการ
- มีจำนวนโครงการที่ต้องการจำนวนมาก และไม่ทั่วถึง

3.2 การประเมินสถานการณ์สภาพแวดล้อมภายนอกที่เกี่ยวข้อง

โอกาส (O= OPPORTUNITY)

- การพัฒนาสนับสนุนงบประมาณให้หน่วยงานอื่น ที่มีแผนงานโครงการตามแผนพัฒนาตำบล
- การพัฒนาการจัดเก็บรายได้ โดยการออกบริการนอกสถานที่
- องค์การบริหารส่วนตำบลด้านศรีสุข สามารถพัฒนาการจัดเก็บรายได้เพิ่มขึ้น
- นโยบายของรัฐบาลส่งเสริมการคมนาคม และการบริหารจัดการน้ำทั่วประเทศ รวมทั้งการเข้าสู่ประชาคมอาเซียน
- ยุทธศาสตร์จังหวัดและกลุ่มจังหวัดมีการส่งเสริมเป็นประตูสู่อาเซียนและเป็นศูนย์กลางการค้าการลงทุน
- รัฐธรรมนูญแห่งราชอาณาจักรไทย พ.ศ.๒๕๕๐ ให้การสนับสนุนการดำเนินงานของท้องถิ่น ไม่ว่าจะเป็นด้านเศรษฐกิจท้องถิ่น ระบบสาธารณูปโภค สาธารณูปการ เป็นต้น
- พระราชบัญญัติกำหนดแผนและขั้นตอนการกระจายอำนาจให้แก่องค์กรปกครองส่วนท้องถิ่นมีหน้าที่ ในการจัดระบบบริการสาธารณะ เพื่อประโยชน์ของประชาชนในท้องถิ่น โดยที่หน่วยงานส่วนกลาง และส่วนภูมิภาค ส่งเสริมและสนับสนุนการถ่ายโอนภารกิจให้แก่ อบต.

- การแก้ไขปัญหาความยากจนเป็นยุทธศาสตร์การพัฒนาระดับชาติที่รัฐบาลส่งเสริม

อุปสรรคหรือข้อจำกัด (T= THREAT)

- มีปัญหาแนวทางสาธารณะที่ถูกละเลย
- ไม่มีพื้นที่สาธารณะที่จะดำเนินการจัดทำสวนสาธารณะและนันทนาการ
- ประชาชนมาจากชุมชนเกษตรกรรมมีพื้นฐานความรู้และพื้นฐานทางสังคมแตกต่างกัน
- การขับเคลื่อนนโยบายไม่ต่อเนื่อง
- แนวโน้มผลผลิตทางการเกษตรตกต่ำ
- โครงการที่ต้องใช้เทคโนโลยีสูง หรือความชำนาญเป็นพิเศษ องค์การบริหารส่วนตำบลด้านศรีสุข ยังไม่มีความชำนาญและบุคลากร
- งบประมาณที่ได้รับการอุดหนุนไม่เพียงพอ การแก้ไขปัญหาด้านเศรษฐกิจและความยากจน
- เป็นงานที่ต้องอาศัยความร่วมมือจากหลายๆ ส่วนที่ต้องประสานงานกัน ถึงจะเกิดผลสัมฤทธิ์
- ระเบียบกฎหมายที่เกี่ยวข้อง ค่อนข้างมากทำให้การดำเนินงานไม่คล่องตัวเกิดความล่าช้าในการทำงาน ประชาชนจึงเกิดความเบื่อหน่าย
- การพัฒนาด้านการเมือง การบริหาร เป็นงานที่ต้องอาศัยจิตสำนึกเกี่ยวกับการใช้ดุลพินิจส่วนบุคคล จึงเป็นงานที่ค่อนข้างจะคาดเดาผลงานได้ยาก ขาดการบูรณาการและการประสานงานที่ดีในหน่วยงานที่เกี่ยวข้อง